

wszystkie charakterystyczne miejsca. I nic. Teren jest otwarty i mocno uczęszczany. Może go wywiatało?

Po drugiej stronie torów, na wydmie następnym PK. Mnóstwo śladów ale po PK nie pozostał nawet skrawek. Sytuacja powtarza się przy kolejnym PK. Wpisujemy kolejnego BPK-a, ale z czasem też mamy już kłopot. Niestety ciągle nam ucieka. Jeszcze tylko ostatni PK, który znajduje się tuż przy drzwiach z metą w oddziale PTTK. Trochę się spóźniliśmy, ale wykreślamy jeszcze dwa azymuty z zadania specjalnego i oddajemy kartę. Jak się okazało i inni mieli problemy ze znalezieniem PK, które rozplynęły się w śnieżnej zameci.

To była zimowa wyrpa i tylko silne jednostki zdecydowały się na stawienie jej czoła.

Wrażeniami z trasy podzielił się

Andrzej KROCHMAL

ETAP II
TRASA TS
DŁUGOŚĆ T
LIMIT CZ

START - n
META - n
LOP - n

PK 1 - nan
PK 2 - z PK 23
PK 3 - z PK 2 1. 23

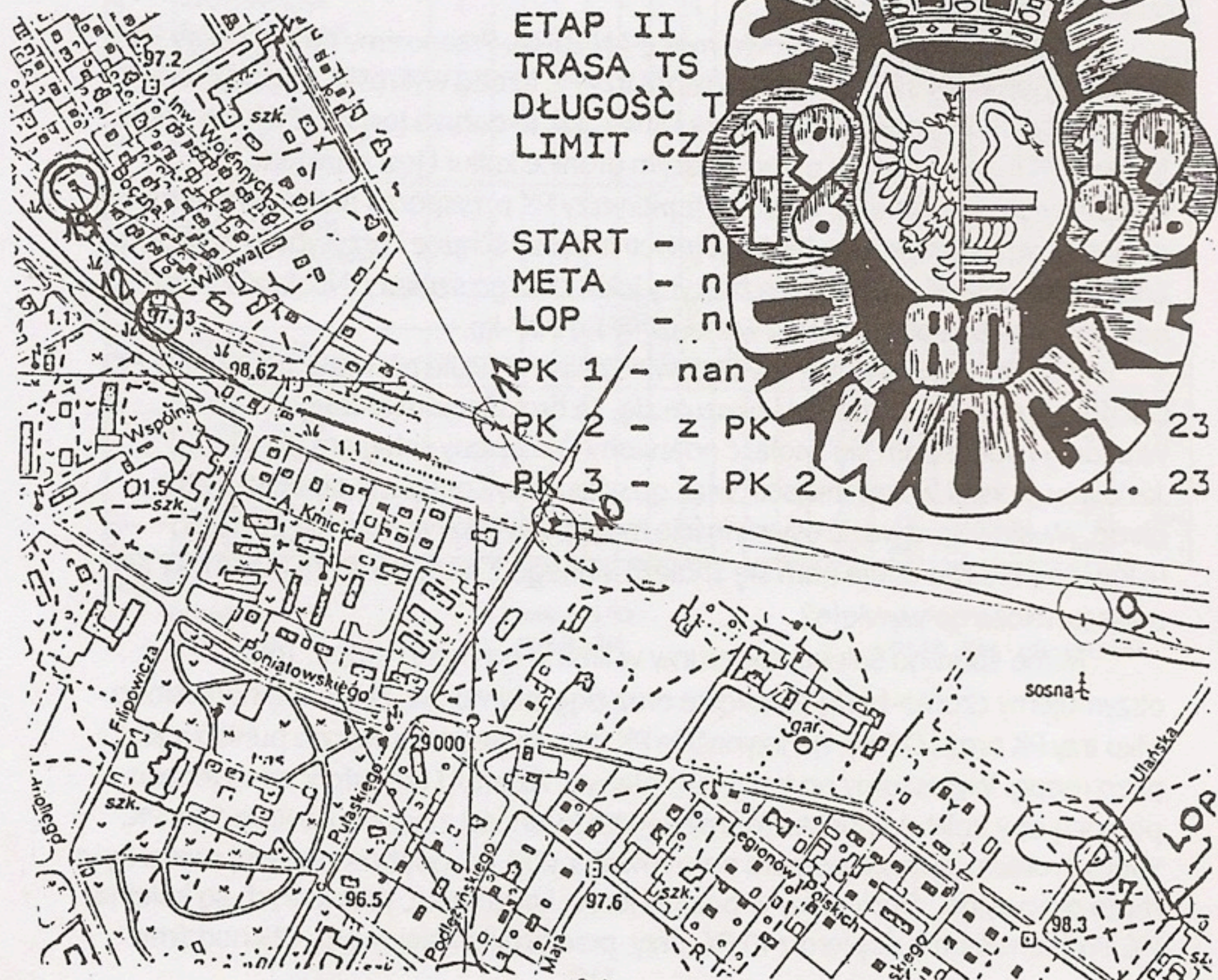

AZYMUT WARSZAWSKI



PISMO UCZESTNIKÓW I SYMPATYKÓW IMPREZ NA ORIENTACJĘ



16 MARCA 1996

WYNIKI MISTRZOSTW WARSZAWY I MAZOWSZA W MARSZACH NA ORIENTACJĘ 1995 R. (POPRAWIONE)

M-ce	Nazwisko Imię	Bielan	ORIEN	Zimow	Wuryp	ZAWC	Cienia	ANIN	OINO	Podku	MIKO	LIS	STIN	Mokot	Zimow	WYNIK
1	Krochmal Grzegorz	1 000	1 000	0	0	1 000	967	993	0	1 000	0	1 000	1 000	0	0	6 000
1	Krochmal Małgorzata	1 000	1 000	0	0	1 000	967	993	0	1 000	0	1 000	1 000	0	0	6 000
3	Krochmal Andrzej	902	0	1 000	1 000	0	997	991	0	0	0	968	0	1 000	0	6 956
4	Łuć Stanisław	922	798	885	996	976	1 000	968	0	0	0	1 000	840	998	0	6 938
5	Cegliński Janusz	922	798	885	996	976	994	0	0	0	0	1 000	840	998	0	6 886
6	Gronau Tomasz	805	707	950	873	974	973	958	0	0	0	918	977	0	0	6 750
7	Zielczyńska Helena	953	764	807	0	964	919	964	0	948	0	686	817	942	0	6 690
7	Zielczyński Mieczysław	953	764	807	0	964	919	964	0	948	0	686	817	942	0	6 690
9	Janowski Piotr	987	843	0	972	978	0	0	0	0	947	0	920	0	0	6 647
10	Gronau Mateusz	805	707	950	873	974	0	0	0	0	0	918	0	0	0	6 227
11	Nadoliski Marek	0	544	718	0	0	921	990	764	0	0	890	840	730	0	6 135
12	Drozda Wojciech	910	552	926	1	909	0	0	0	798	900	0	0	0	0	4 995
13	Kamela Robert	873	615	777	138	489	638	0	1 000	1	877	0	741	0	0	4 906
14	Walczyna Dariusz	873	615	777	138	489	638	0	1 000	613	0	986	0	0	0	4 889
15	Siwiec Mariusz	0	478	850	0	591	892	1 000	0	273	0	658	0	617	0	4 608
16	Duszyński Mateusz	0	544	718	0	479	921	0	764	0	0	706	840	0	0	4 583
17	Drozda Marcin	910	552	926	1	909	0	0	0	798	0	0	0	0	0	4 096
18	Krochmal Tomasz	902	0	0	0	0	0	991	0	0	0	968	0	1 000	0	3 861
19	Cegliński Jakub	0	729	0	968	982	994	0	0	0	0	0	0	0	0	3 673
20	Laskowski Maciej	0	0	862	0	870	0	0	0	337	0	0	600	859	0	3 428
21	Poborski Michał	0	675	896	0	0	0	973	0	0	0	0	0	837	0	3 381
22	Mączewski Michał	0	0	0	0	990	0	990	0	0	1 000	0	0	0	0	2 980
22	Mączewski Rafał	0	0	0	0	990	0	990	0	0	1 000	0	0	0	0	2 980
24	Janowska Jolanta	0	0	0	972	978	0	0	0	0	947	0	0	0	0	2 897
25	Przychoźeń Andrzej	0	870	0	0	965	0	964	0	0	0	0	0	0	0	2 799
26	Kobrzyńska Beata	0	0	896	0	0	0	973	0	0	0	0	0	837	0	2 706

27	Mączewska Ewa	0	729	0	0	0	0	0	990	0	0	838	0	0	0	2 557
27	Mączewski Paweł	0	729	0	0	0	0	0	990	0	0	838	0	0	0	2 557
29	Kowalski Grzegorz	0	544	718	0	479	0	0	0	0	0	796	0	0	0	2 537
30	Mączewski Lucjan	0	0	0	0	0	1 000	990	0	0	0	0	0	0	0	1 990
31	Łuć Michał	0	0	885	0	0	0	968	0	0	0	0	0	0	0	1 853
32	Ajdacki Paweł	0	836	0	0	0	0	0	0	0	0	0	1 000	0	0	1 836
33	Kulczyk Marek	987	843	0	0	0	0	0	0	0	0	0	0	0	0	1 830
34	Orlański Jerzy	0	926	837	0	0	0	0	0	0	0	0	0	0	0	1 763
34	Orlański Piotr mł.	0	926	837	0	0	0	0	0	0	0	0	0	0	0	1 763
36	Duda Marcin	0	0	738	0	0	0	0	0	0	900	0	0	0	0	1 638
37	Glinka Marcin	803	0	807	0	0	0	0	0	0	0	0	0	0	0	1 610
38	Drabarek Aleksander	0	706	867	0	0	0	0	0	0	0	0	0	0	0	1 573
39	Katczewiak Piotr	0	698	867	0	0	0	0	0	0	0	0	0	0	0	1 565
40	Pondo Andrzej	0	0	896	0	466	0	0	0	0	0	0	0	0	0	1 362
41	Sawicki Marcin	0	661	664	0	0	0	0	0	0	0	0	0	0	0	1 325
42	Aniszewski Paweł	0	706	0	0	481	0	0	0	0	0	0	0	0	0	1 187
43	Wilk Marcin	0	661	0	0	481	0	0	0	0	0	0	0	0	0	1 142
44	Kalinowski Radostaw	0	272	864	0	0	0	0	0	0	0	0	0	0	0	1 136
44	Rokicki Przemysław	0	272	864	0	0	0	0	0	0	0	0	0	0	0	1 136
46	Kacprzak Joanna	0	231	0	0	0	820	0	0	0	0	0	0	0	0	1 051
46	Wartanowicz Rafał	0	231	0	0	0	820	0	0	0	0	0	0	0	0	1 051
48	Czajka P.	0	0	0	0	0	0	0	0	0	0	0	1 000	0	0	1 000
49	Domżański Aleksander	0	0	0	0	0	0	0	0	0	984	0	0	0	0	984
49	Fijor Waldemar	0	0	0	0	0	0	0	0	0	984	0	0	0	0	984
51	Ktapeć Paweł	0	0	0	0	0	982	0	0	0	0	0	0	0	0	982
53	Kari P.	0	0	0	0	0	0	0	0	0	0	0	0	920	0	920
54	Kowalik Artur	910	0	0	0	0	0	0	0	0	0	0	0	0	0	910
55	Markowski Adam	0	0	0	0	0	0	0	0	0	0	0	0	0	903	903
56	Mucha Adam	0	0	896	0	0	0	0	0	0	0	0	0	0	0	896
57	Trzpił Danuta	0	0	0	0	873	0	0	0	0	0	0	0	0	0	873
58	Czajka Maciej	0	0	867	0	0	0	0	0	0	0	0	0	0	0	867
58	Jończyk Iwona	0	0	867	0	0	0	0	0	0	0	0	0	0	0	867
58	Kozłowski Michał	0	0	867	0	0	0	0	0	0	0	0	0	0	0	867

1.	Paweł Wincenciak	Międzychód	120	pkt.
2.	Paweł Podgruszewski	Międzychód	117	
3.	Łukasz Giera	Międzychód	114	
4.	Marcin Biernat	Częstochowa	109	
5.	Jakub Cegliński	Warszawa	106	
6.	Andrzej Biernacki	Szczecin	106	
40.	Piotr Dziosa	Warszawa (?)	27	

Od 1990 roku prowadzona jest klasyfikacja NIEUSTAJĄCEGO RANKINGU w MnO. Na pierwsze miejsce wysunął się Andrzej Krochmal, ale i pozostali są w czubie. Świadczy to o ich stałym udziale w imprezach pucharowych.

1.	Andrzej Krochmal	Warszawa	654	pkt
2.	Roman Trocha	Dzierżoniów	653	
3.	Krzysztof Ligienza	Dzierżoniów	631	
4.	Andrzej Kędziorek	Warszawa	589.5	
5.	Andrzej Przychodzeń	Warszawa	589	
6.	Wiktor Marczak	Warszawa	587	
18.	Tomasz Gronau	Warszawa	413	
24.	Marcin Krasuski	Warszawa	308	
35.	Jerzy Orłański	Warszawa	215	
39.	Waldemar Pawelczuk	Warszawa	182	
43.	Janusz Cegliński	Warszawa	170.5	

Podczas IV Indywidualnych Mistrzostw Polski w MnO- "MATNIA'95" najwyższe, 5. miejsce w kat. TS osiągnął Andrzej Krochmal, który na końcowych metrach ostatniego etapu w głupi sposób przegrał trzecie miejsce. Jeszcze raz się okazało, że trzeba pamiętać o wpisaniu zadania dodatkowego na kartę startową.

1.	Janusz Kaczmarek	Toruń
2.	Ireneusz Szajerka	Toruń
3.	Roman Trocha	Dzierżoniów
5.	Andrzej Krochmal	Warszawa Praga Płd.
7.	Andrzej Kędziorek	Warszawa Praga Płd.
12.	Wiktor Marczak	Warszawa
23.	Janusz Cegliński	Warszawa Żoliborz

W kategorii Juniorów reprezentował nas tylko Jakub Cegliński, który zajął 10. miejsce. Na pewno był to wynik poniżej możliwości Kuby.

W XVIII Drużynowych Mistrzostwach Polski w Turystycznych Imprezach na Orientację ekipa warszawska nie startowała, ponieważ przedstawiciele kilku klubów byli zaangażowani w organizację tej imprezy, która odbyła się w Białobrzegach nad Jeziorem Zegrzyńskim. Jakie uznanie zdobyła w oczach

uczestników można zobaczyć w podsumowaniu wszystkich imprez ogólnopolskich (patrz dalej). Zajęliśmy tam, jako organizatorzy, drugie miejsce. Przy tak dużej i różnorodnej imprezie jest to bardzo dobry wynik. Chyba najlepszy z imprez dotychczas organizowanych przez środowisko warszawskie. Dlatego wszystkim organizatorom należą się wyrazy podziękowania za osobisty wkład i zaangażowanie w imprezę kierowaną przez Andrzeja Krochmala. Następną imprezą mistrzowską były IV Mistrzostwa Polski w Nocnych Marszach na Orientację rozgrywane w okolicach Gdańska. Impreza zapowiadała się bardzo interesująco, ale zdarzyło się kilka wpadek organizatorów co miało bezpośredni wpływ na wyniki. W tych utrudnionych warunkach (również pogodowych - spadł śnieg) najlepiej wypadła ekipa z ...Warszawy, w składzie Marcin Krasuski i Jan Cegiełka, która miała tylko jeden start w 1995 rok. Ale był to złoty start.

1.	Marcin Krasuski, Jan Cegiełka	Warszawa
2.	Roman Trocha, Janusz Kaczmarek	Dzierżoniów/Toruń
3.	Zbigniew Soch, Ryszard Sikora	Gliwice
8.	Andrzej Krochmal, Andrzej Kędziorek	Warszawa
10.	Wiktor Marczak, Andrzej Przychodzeń	Warszawa
15.	Janusz Cegliński, Ciastek	Warszawa /Radom

W kategorii juniorów nieźle wypadł Jakub Cegliński, który w parze mieszanej z Ewą Tarnowską z Częstochowy zajął piąte miejsce.

W 1996 roku będą przeprowadzone wszystkie w.w. imprezy. Zachęcamy wszystkich uczestników InO z Warszawy do większego udziału w tych imprezach. Tym bardziej, że w DMP wprowadzono do klasyfikacji również kategorię TD. Liczymy na to, że ekipa warszawska będzie kompletna i coraz liczniejsza.

Andrzej Krochmal

Numer Przygotowali:

Andrzej Krochmal, Stanisław Łuć, Piotr Janowski, Waldemar Pawelczuk

Adres do korespondencji: Andrzej Krochmal, ul. Piaseczyńska 55/69 00-768 Warszawa

OCENA OGÓLNOPOLSKICH IMPREZ NA ORIENTACJĘ ZA ROK 1995

1. LAMPION EKOTONA	114 EKOTON	T.Muller	0.912	240.54	219.37
2. DRUŻYNOWE MP	134 KInO PTTK Praga Pld.	A.Krochmal	0.925	227.8	210.72
3. GRYF	55 GInO "JEJ"	E.Fudro	0.818	254.94	208.54
4. ZIMNO	84 DREPTAKI	S.Giera	0.881	223.04	196.5
5. INDYWIDUALNE MP (Matnia)	47x2 SKRÓTY	K.Bielecki	0.894	216.56	193.6
6. SMOCZE JAJO	81 KInO PTTK	Z.Florczyk	0.877	196.25	172.11
7. NOCNE MP	119 NEPTUN	K.Kalsztejn	0.916	182.32	167.01
8. ORIENTEERING	57 RKInO PTTK/ ALBATROS Koszalin	T.Brzeziński	0.803	201.54	161.84
9. POMORZE	36 RKInO PTTK/ ALBATROS Koszalin	T.Chylewski	0.722	199.5	144.04
10. DŁUGODYSTANSOWY MnO	22 Gliwice	G.Opielka	0.545	229.5	125.08

(n)

(K)

10

gdzie: n - łączna liczba uczestników w kat. TJ i TS K - współczynnik uczestnictwa K=|J-10|n

TRASY /100/	
1. GRYF	82.17
2. LAMPION EKOTONA	81.21
3. DŁUGODYSTANSOWY MnO	78.3
4. DRUŻYNOWE MP	76.8
5. ORIENTEERING	73.7
6. POMORZE	73.61
7. SMOCZE JAJO	73.31
8. INDYWIDUALNE MP	72.39
9. ZIMNO	71.32
10. NOCNE MP	68.25

SĘDZIOWANIE /70/	
1. GRYF	61
2. LAMPION EKOTONA	59.42
3. DRUŻYNOWE MP	55.83
4. ORIENTEERING	55.78
5. POMORZE	55.33
6. ZIMNO	53.91
7. INDYWIDUALNE MP	51.85
8. DŁUGODYSTANSOWY MnO	48
9. SMOCZE JAJO	43.89
10. NOCNE MP	30.4

PROGRAM /30/	
1. LAMPION EKOTONA	25.92
2. GRYF	24.07
3. ORIENTEERING	23.33
4. DŁUGODYSTANSOWY MnO	23
5. ZIMNO	22.36
6. DRUŻYNOWE MP	20.5
7. INDYWIDUALNE MP	20.03
8. POMORZE	18.89
9. SMOCZE JAJO	16.88
10. NOCNE MP	13.6

OPRAWA ZAWODÓW /30/	
1. LAMPION EKOTONA	26.83
2. GRYF	26
3. DRUŻYNOWE MP	20.5
4. ZIMNO	21.09
5. INDYWIDUALNE MP	20.54
6. ORIENTEERING	19.78
7. DŁUGODYSTANSOWY MnO	19.2
8. NOCNE MP	18.87
9. POMORZE	17.44
10. SMOCZE JAJO	16.84

ŚWIADCZENIA /30/	
1. DŁUGODYSTANSOWY MnO	26.4
2. GRYF	25.53
3. NOCNE MP	25.2
4. LAMPION EKOTONA	23.83
5. DRUŻYNOWE MP	23
6. ZIMNO	22.64
7. INDYWIDUALNE MP	22.14
8. SMOCZE JAJO	20.07
9. POMORZE	18
10. ORIENTEERING	14.56

ODCZUCIA /10/	
1. DŁUGODYSTANSOWY MnO	9.6
2. LAMPION EKOTONA	8.92
3. GRYF	8.37
4. ZIMNO	8.27
5. INDYWIDUALNE MP	6.81
6. ORIENTEERING	6.72
7. DRUŻYNOWE MP	6.67
8. POMORZE	6.22
9. SMOCZE JAJO	5.87
10. NOCNE MP	4.86

REGULAMINY /10/	
1. GRYF	9.47
2. NOCNE MP	9.07
3. LAMPION EKOTONA	8.83
4. ZIMNO	8
5. INDYWIDUALNE MP	7.69
6. ORIENTEERING	7.67
7. DŁUGODYSTANSOWY MnO	7.2
8. POMORZE	7
9. DRUŻYNOWE MP	7
10. SMOCZE JAJO	5.17

PROTOKÓŁ /20/	
1. GRYF	18.33
2. DŁUGODYSTANSOWY MnO	17.8
3. DRUŻYNOWE MP	17.5
4. ZIMNO	15.45
5. INDYWIDUALNE MP	15.13
6. SMOCZE JAJO	14.24
7. NOCNE MP	12.07
8. LAMPION EKOTONA	5.58
9. POMORZE	3
10. ORIENTEERING	0

TRASY+SĘDZ.+PROGRAM /200/	
1. GRYF	167.24
2. LAMPION EKOTONA	166.55
3. DRUŻYNOWE MP	153.15
4. ORIENTEERING	152.81
5. DŁUGODYSTANSOWY MnO	149.3
6. POMORZE	147.83
7. ZIMNO	147.59
8. INDYWIDUALNE MP	144.27
9. SMOCZE JAJO	134.08
10. NOCNE MP	111.71

Klasyfikowano jedynie te imprezy, które zostały ocenione przez minimum 5-ciu sędziów.

Opracowanie W.Fijor

11

Konkurs na budowniczego najlepszego etapu imprezy ogólnopolskiej w 1995 roku.

M-ce	Budowniczy etapu	Nazwa imprezy	Data	Kat.	Nr etapu / nazwa	Ocena / 110 /
1	Jacek Wojciechowski	GRYF	13.05.95	TS	1/ Quo vadis	94.23
2	Tomasz Kowalski	LAMPION EKOTONA	1.04.95	TS	3/ Raczek	92.36
3	Tomasz Müller	LAMPION EKOTONA	1/2.04.95	TS	4/ Topotelegraf	87.2
4	Piotr Mazur	LAMPION EKOTONA	1.04.95	TS	2/ Żuczek to czy gnojek	86.82
5	M. Zdrojewski M. Wizner	ORIENTEERING	30.04/1.05	TS	2/ Łańcuszek	86
6	Jarosław Szkiibel	GRYF	13/14.05.95	TS	3/ Las Kótek II	85.59
7	Zygfryd Faferek Rafał Misztal	POMORZE	25.11.95	TS	1/ Duży wóz	84.36
8	Edward Fudro	GRYF	13.05.95	TS	2/ Kalejdoskop	83.83
9	Radosław Pietrzak	SMOCZE JAJO	9/10.09.95	TS	4/ Teńis	82.91
10	Piotr Wieczorek	INDYWIDUALNE MP	13/14.10.95	TS	1/ Polska	80.68
11	Stefan Giera	ZIMNO	4.03.95	TS	1/ Przesunięte prostokąty	80.05
12	Jasiu Zasępa	SMOCZE JAJO	9.09.95	TS	2/ Nie irytuj się	79.55
13	Stefan Giera	ZIMNO	4.03.95	TS	2/ Zimowe zawrowanie głowy	78.7
14	Zygfryd Faferek Tomasz Faferek	ORIENTEERING	30.04/1.05	TS	1/ Nietypowa warstwówka	78.2
15	Marek Wrocławski	SMOCZE JAJO	9/10.09.95	TS	3/ Nocne przekrety	77.35

1996

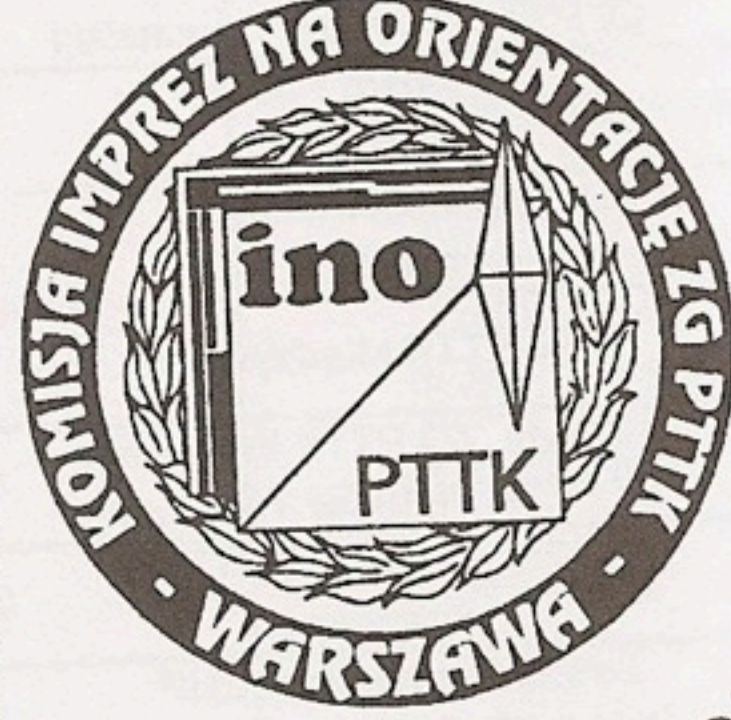

**KALENDARZ IMPREZ
NA ORIENTACJĘ**

**RANGI OGÓLNOPOLSKIEJ,
PUCHARU POLSKI
I MISTRZOSTW POLSKI**

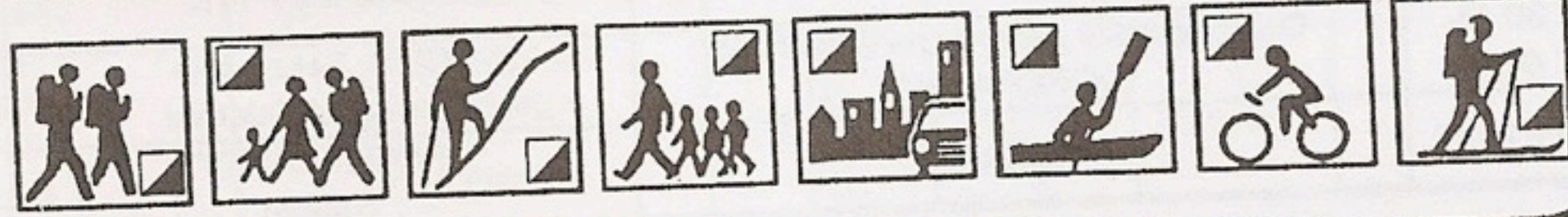

KALENDARZ IMPREZ NA ORIENTACJĘ RANGI OGÓLNOPOLSKIEJ, PUCHARU POLSKI I MISTRZOSTW POLSKI NA ROK 1996

Lp	Data imprezy	Nazwa imprezy	Organizator imprezy	Numer adresu do korespondencji	Miejsce imprezy	Kategorie	Etapy		Ranga imprezy
							Dzienne	Nocne	
1	2-3.03.	V Zimowe Ogólnopolskie MnO „ZIMNO '96”	SKKT – PTTK „DREPTAKI” przy SP nr 2 Międzychód	1	Poj. Międzychódzkie	TS, TJ, TD	2, 2, 2	1, 1, –	O, PP
2	30.03.	XXI Ogólnopolski Jurajski „WIOSENNY KOMPAS”	Regionalny Ośrodek Programowy w Częstochowie	2	Olsztyn k/ Częstochowy	TS, TJ, TD	2, 2, 2	1, 1, 1	O, PP
3	1-5.05.	V Mistrzostwa Polski w Nocnych MnO, XI Nocne MnO „ORIENTEERING '96”, XVI Akademickie MP w MnO	KInO „ALBATROS” Koszalin	4	woj. koszalińskie	TS, TJ,	–, –,	3, 3,	M, PP
	TA					1	2		
4	2-3.05.	VII Mistrzostwa Szkół „LAMPION '96”	KInO „ALBATROS” Koszalin	4	woj. koszalińskie	TO, TM, TD, TP	2, 2, 2, 2	–, –,	O
5	29.05. - 02.06.	Ogólnopolski Młodzieżowy Turniej Turystyczno – Krajoznawczy – FINAŁ	KMłodz. ZG PTTK Warszawa O/ PTTK Piotrków Trybunalski	8	woj. piotrkowskie	TJ, TD	1, 1	–, –	O, (ZE)
6	1-2.06.	II Ogólnopolskie Zawody na Orientację „GRYF '96”	Edward Fudro Police	5	Puszcza Wkrzańska	TS, TJ, TD, TP	2, 2, 1, 1	1, 1, –	O, PP
7	7-9.06	V Indywidualne Mistrzostwa Polski w MnO „MATNIA '96”	KInO „SKARMAT” Toruń	6	woj. toruńskie (baza namiotowa)	TS, TJ	2, 2	2, 2	M, PP
8	29-30.06.	IV Ogólnopolski Międzyrzecki Triathlon na Orientację	O/ PTTK Międzyrzecz	7	Lubniewice n/ Jez. Lubiąż	TK, TR, TPi	1, 1, 1	–, –,	O
8	29.05. - 02.06.	Ogólnopolski Młodzieżowy Turniej Turystyczno – Krajoznawczy – FINAŁ	KMłodz. ZG PTTK Warszawa O/ PTTK Piotrków Trybunalski	8	woj. piotrkowskie	TJ, TD	1, 1	–, –	O, (ZE)
9	II połowa czerwca	Rajd Bieszczadzki	KWojskowa ZG PTTK Warszawa	9	Bieszczady				*
10	25-28.08.	XXII Harcerskie Ogólnopolskie Zawody na Orientację „HOZnO '96”	Główna Kwatera ZHP Hufiec Garwolin	20	Polewicz k/ Garwolina	TS, TJ, TD	2, 2, 2	–, –,	O, (Z)
11	13-15.09	VII Ogólnopolskie „SMOCZE JAJO '96”	KInO O/ PTTK Kalisz	10	Brzeziny	TS, TJ	2, 2	1, 1	O, PP
12	21-23.09.	XIX Drużynowe Mistrzostwa Polski w Turystycznych InO	KTK „ŁAPIGUZ” Siedlęcin	11	OW MSW „Chybotek” Przesieka	TS, TJ, TD	2, 2, 2	1, 1, –	M
13	27-29.09.	II Ogólnopolskie MnO Szkół Leśnych	SK PTTK, HKInO Szkół Leśnych Goraj	12	Goraj – Zamek woj. piłskie	TJ	3	1	O, (ZZ)
14	28-29.09.	IV Winobraniowe Zawody na Orientację	PTK Zielona Góra	13	Olcza k/ Zielonej Góry	TS, TJ	2, 2	1, 1	O
15	11-13.10.	XXXII Ogólnopolski Maraton Marszów na Orientację	KInO „SKRÓTY” Radom	14	ok. Radomia	TS, TJ, TD	2, 2, 2	2, 2, –	O, PP
16	25-27.10.	XIX Ogólnopolski Rajd na Orientację „PODKUREK '96”	HKT „TREP”, O/ PTTK Praga Pld. Warszawa	15	ok. Warszawy	TS, TJ, TD	2, 2, 2	1, 1, –	O, PP
17	9-10.11.	XVIII Ogólnopolskie Zawody na Orientację „POMORZE '96”	O/ PTTK Koszalin	21	woj. koszalińskie	TS, TJ, TD, TP	2, 2, 2, 2	1, 1, –	O
18	9-11.11.	Ogólnopolskie Marsze na Orientację „9 DOMINO '96”	KInO „CYRKINO” Gliwice	16	ok. Gliwic	TZ, TU, TD, RK, SZ, TP	2, 2, 2, 1, 1, 1	2, 2, –,	O
19	15-17.11	III Mistrzostwa Gdańska w MnO „NEPTUN '96”	KInO „NEPTUN” Gdańsk	19	ok. Gdańska	TS, TJ, TD, TP	2, 2, 2, 2	2, 2, –	O
20	22-24.11.	Kurs Przewodników InO	KInO ZG PTTK	18	Częstochowa	TO	1	–	O, (ZE)
21	30.11- 01.12	Ogólnopolskie Zawody na Orientację „DOROTA '96”	OSiR, Sekcja InO Starogard Gdański	17	ok. Starogardu Gdańskiego	TS, TJ, TD	2, 2, 2	2, 2, –	O
22	14-15.12.	„JAKUZA '96”	KInO „SKRÓTY” Radom	14	ok. Radomia	TS, TJ, TD	2, 2, 2	1, 1, –	O

Objaśnienia skrótów użytych w kalendarzu

TS	- seniorzy (ur. w roku 1977 i starsi)	TM	- mł. szkół średnich
TJ	- juniorzy (ur. w latach 1977 - 80)	TA	- kategoria akademicka
TD	- dzieci (ur. w roku 1981 i młodsi)		
TZ	- zaawansowani	O	- impreza rangi ogólnopolskiej
TU	- średniozaawansowani	PP	- impreza rangi Pucharu Polski
TP	- początkujący	M	- impreza rangi mistrzowskiej
TO	- kategoria otwarta	ZZ	- impreza zamknięta – zgłoszenia
TPi	- trasa piesza	ZE	- impreza zamknięta – eliminacje
TR	- trasa rowerowa	*	- ranga imprezy ustalona zostanie po otrzymaniu szerszej informacji n/t imprezy
TK	- trasa kajakowa		
SZ	- trasa szkoleniowa		

Adresy do korespondencji

1. SKKT – PTTK „DREPTAKI” przy SP nr 2, ul. Gorzycka 1, 64-600 Międzychód
2. Regionalny Ośrodek Programowy, II Aleja NMP 39/41, 42-200 Częstochowa
4. Klub InO „ALBATROS”, Paweł Faferek, ul. Rejtana 13 – DS nr 2, 75-507 Koszalin
5. Edward Fudro, ul. Roweckiego 6a/3, 72-009 Police
6. Klub InO „SKARMAT”, ul. Bolta 4e, 87-100 Toruń
7. Oddział PTTK im. „Ziemi Międzyrzeckiej”, KlInO „Łajzy”, ul. Ściegiennego 3, 66-300 Międzyrzecz
8. Komisja Młodzieżowa ZG PTTK, ul. Senatorska 11, 00-075 Warszawa
9. Komisja Wojskowa ZG PTTK, ul. Senatorska 11, 00-075 Warszawa
10. Przemysław Nowak, ul. Majakowska 2/10, 62-800 Kalisz
11. Adam Rodziewicz, Ośrodek MSW „Chybotek”, ul. Karkonowska 44, 58-563 Przesieka
12. Szkolne Koło PTTK, HKBnO, Zespół Szkół Leśnych – Goraj, 64-700 Czarnków
13. Polskie Towarzystwo Krajoznawcze, DS1 WSInż, ul. Podgórna 50, 65-246 Zielona Góra
14. Klub InO „Skróty”, ul. Traugutta 24, 26-600 Radom
15. HKT „TREP”, O/ PTTK Praga Płd, ul. Podskarbińska 6, 03-833 Warszawa
16. GKT „CYRKINO”, O/ PTTK, ul. Rynek 12, 44-100 Gliwice
17. Piotr Malowany, ul. Południowa 60, 83-200 Starogard Gdański
18. Waldemar Fijor, ul. Długosza 1a/12, 87-100 Toruń
19. Karol Kalsztein, ul. Słowackiego 56/27, 80-257 Gdańsk
20. HKInO „BPK”, Hufiec ZHP, ul. Żwirki i Wigury 16, 08-400 Garwolin
21. O/PTTKul. Dworcowa 4, 75-201 Koszalin

16	Sebastian Janas	POMORZE	25/26.11.95	TS	3/ O co tu chodzi ?	77.14
17	Darek Zając	INDYWIDUALNE MP	14.10.95	TS	2/ Polipotencjometr	75.94
18	Marcin Korowicki	NOCNE MP	4/5.11.95	TS	4/ Drakula	74.5
19	Jacek Chodziutko Robert Jaworski	LAMPION EKOTONA	31.03/1.04	TS	1/ RO-JA-L	74.11
20	Piotr Wieczorek Darek Zając	INDYWIDUALNE MP	14/15.10.95	TS	4/ Drogomania	73.23
21	Karol kalsztein	NOCNE MP	4/5.11.95	TS	3/ Imieninówka	73
22	Paweł Faferek Przemysław Chojnowski	ORIENTEERING	1.05/2.05	TS	3/ Barania Góra	72.2
23	Bartosz Tyczyński	INDYWIDUALNE MP	14.10.95	TS	3/ Śladami bosego	71.52
24	Grzegorz Oskarbski	NOCNE MP	3/4.11.95	TS	1/ Strzałkomania	71.08
25	Robert Wolski	ZIMNO	4/5.03.95	TS	3/ Azymutem po szczęście	69.7
26	Miroslaw Barczuk Tomasz Szewczyk	POMORZE	25.11.95	TS	2/ Szwajcarko-lustro-warstwówka	68
27	Przemysław Nowak	SMOCZE JAJO	9.09.95	TS	1/ Z Bukiem	63.55
28	Adam Tomaszewski Katarzyna Press	NOCNE MP	3/4.11.95	TS	2/ Domino	53.58

Klasyfikowano jedynie te etapy, które zostały ocenione przez minimum 5-ciu sędziów.

Oprac. Waldemar Fijor

MiKowMaNo - kilka prostych nauk

W piękną, słoneczną niedzielę 8. października wybraliśmy się z Jolą do Komorowa na MiKowMaNo (mam nadzieję, że napisałem poprawnie tę niezwykle trudną ortograficznie nazwę). Co prawda rano Jola musiała pójść do pracy, ale zbiórka na stacji w Komorowie dopiero o 10.00 - ok. jedziemy, tyle tylko że dotarliśmy parę minut spóźnieni. Na szczęście tuż za stacją stał zaparkowany znajomy FIAT combi. Po chwili pojawił się również jego właściciel, który zbierał ze stacji uczestników i wysyłał 800 m piechotą na start. Próbowaliśmy później dotrzeć wraz z nim w to samo miejsce samochodami, z dość miernym skutkiem - szczęśliwie jednak udało się. Frekwencja nie dopisała - jedynie 6 zespołów w TS i 6 w TP. Za to nagroda przepiękna - okazały puchar przechodni. Zmobilizowani ruszamy do I etapu "Drogi i Dróżki". PK1 nie sprawia nam zbytnich kłopotów - umieszczony na brzegu jeziora. Za to już PK 2 - skoro drugi - to wiszą obok siebie 2 lampiony. Sprawdzamy, podbijamy i idziemy dalej. Szukamy PK 3. Znajdujemy coś, co wygląda na płot a za nim 3 szt. PK3 (który dobry?). Potem już coś, co lubię - na prawie każdej drodze i dróżce wisi lampion. Niektóre z nich nawet pasują jako PK 4,5,6,7,8. Dopiero PK 9, 10, 11 są pojedyncze i nie sprawiają żadnych kłopotów. Podobnie łatwo znajdujemy metę.

Nauka 1. - porównuj na starcie czas na swoim zegarku z czasem na zegarku kierownika, to nie przyjdiesz na metę o czasie, ale z dwuminutowym spóźnieniem.

Po odpoczynku i wymianie uwag z konkurencją ruszamy na przepustową szwajcarę.

Nauka 2 - Jeśli jest coś takiego jak LOP (0) (sic!!), to to musi coś znaczyć i rysuj uważnie.

Coś zupełnie innego - punkty A do P do wpasowania w 16 pustych kółek i ZZZ w przepustach starannie usuniętych z wycinków mapy. Dwa pierwsze przepusty lokalizujemy bardzo łatwo (za łatwo!) na wycinku ze startem - potem jeden z nich okaże się być PS. Potem zaczynają się schody. Już na pierwszym PK nas ciut rzuca. Samorzutnie tworzą się dwa tramwaje + wolni strzelcy. Wynajdujemy jednak PK N i ruszamy do kolejnego kółka. W połowie drogi znajdujemy pośrodku ścieżki trzy dorodne stowarzysze. Zostawić tak jak stoją - żal; zabrać - żal, bo co z nimi zrobimy. W końcu jednak przeważa decyzja że bierzemy.

Docieramy do jakiś punktów, ale nic nie pasuje. Niby jest rozwidlenie rowów, jest granica kultur, jest nawet punkt na przecięciu rowu z granicą kultur - dokładnie 1 mm na zewnątrz kółka. Tyle tylko że wewnątrz kółka jest w terenie puste.

Nauka 3. - jak już wiesz gdzie jesteś, a PK brak - pisz BPK i nie kombinuj.

Cieniasy tak zrobiły - a my czesemy las.

W końcu ruszyliśmy dalej z wpisem jak wyżej, znaleźliśmy PKB, a w rejonie kolejnego kółka spotykamy grzybiarzy. Spojrzeli na nasze mapy i mówią - "o tam na górze coś wisi". Oddaliśmy im w zamian nasze 3 stowarzysze.

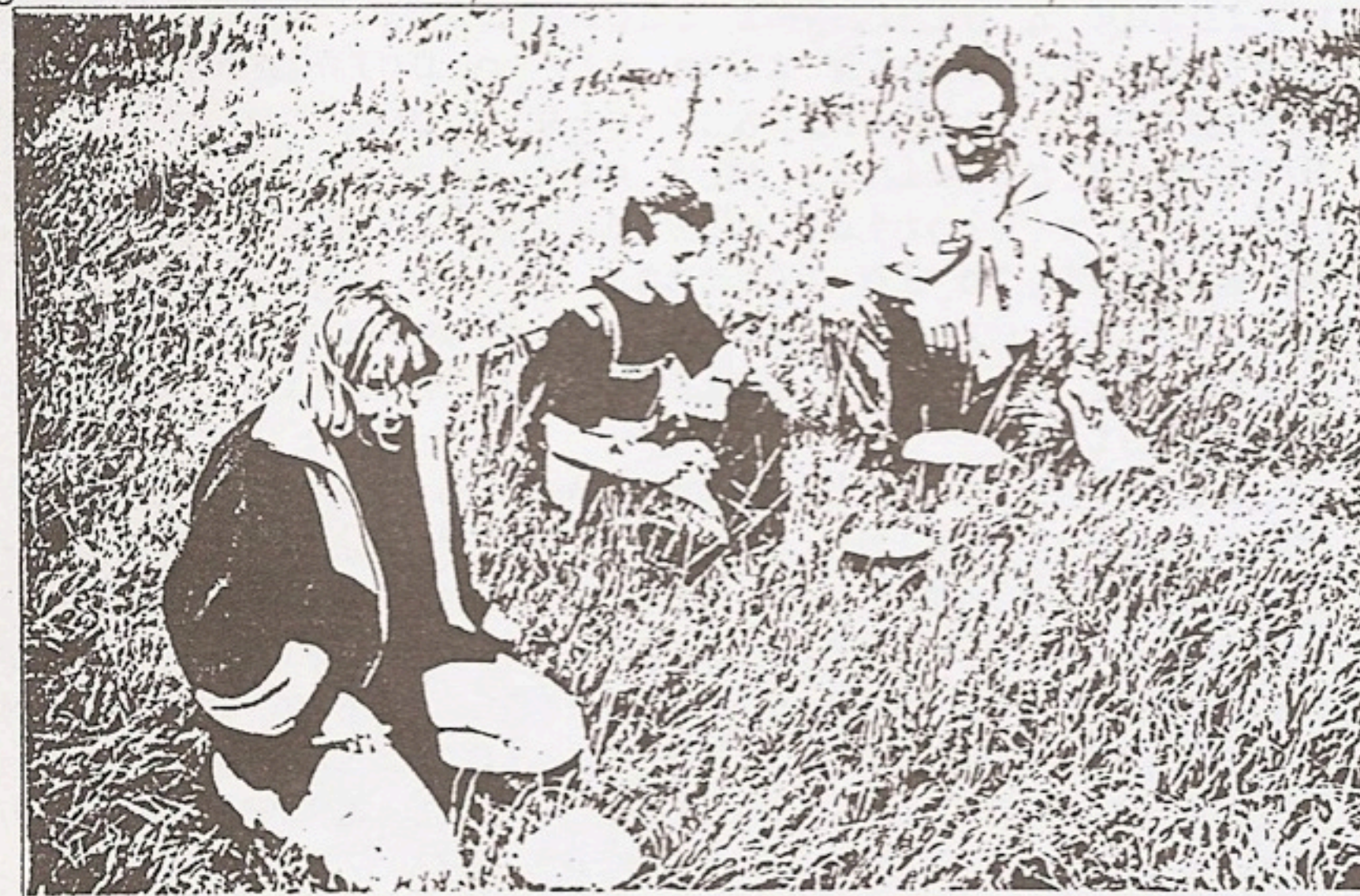

... trzy dorodne stowarzysze ...

Faktycznie - punkt pasuje jak ulał do PK I. Tuż dalej zaczynają się płoty działek - i LOP (0).

Obłazimy je dookoła - nawet z grubsza pasuje z przerysowaną LOP (0), i wychodzimy o 100 m (jedną alejkę na działkach) za daleko, co odkrywamy dopiero po kilku... nastu minutach czesania lasu. Potem już bez problemu dochodzimy do PK E (no, najpierw do jego towarzysza), a kolejne wycinki układają się w logiczną całość - znajdujemy i potwierdzamy łatwo PK D, PK P w raz z PK C w jednym lampionie, za to na dwu jednakowych wycinkach i kawałkach mapy. Czas już minął, odpuszczamy więc PK O i idziemy na PK A, gdzie znajdujemy kolejny PK Z. Robi się już bardzo późno, nie idziemy na wysyp PK F, zbieramy szybko PK J i PKH (gubiąc jeszcze jeden PK Z). W końcu w strasznie drogich minutach docieramy do krzyżówki w Komorowie.

Nastroje iście wisielcze - Puchar zgarnął kto inny. Ale cóż - jest on przechodni, a że bardzo ładny - na pewno spróbujemy za rok.

Jola, Piotr Janowscy

Nauka 4. - nie mów hop - PK O był PK D i vice versa ...

ZIMOWY RAJD NOCNY

w Lasach Chotomowskich w dniu 13 stycznia 1996 r.

Wiele już o tej imprezie słyszałem, toteż byłem bardzo ciekaw jak wypadnie konfrontacja pogłosek z własnymi odczuciami. Akurat trzynastego stycznia zima nieco pofolgowała, więc uczestnicy zbierający się opodal stacji PKP Chotomów obawiali się czy nie przyjdzie taplać się w błocie, ale okazało się wkrótce, że w lesie było jeszcze sporo śniegu i tylko oblodzone drogi dawały się we znaki. Niejeden zaliczył na nich mniej lub bardziej efektowną przewrotkę.

Autokar podstawiony przez organizatorów /Mazowiecki Klub Górski MATRAGONA/ przywiózł kilkadziesiąt osób wprost na start, no i - zaczęło się. Każda z ponad dwudziestu kilk osobowych drużyn otrzymała mapę z wykreśloną trasą przemarszu i na hasło startera zagłębiała się w las. Zadane tempo marszu: 5km/h - i w takim tempie trzeba było pokonywać odcinki między niejawnymi punktami kontrolnymi, które łatwo było znaleźć, bo płonęły przy nich wielkie ogniska. Za każdą minutę odchyłki od obowiązującego czasu przemarszu - 1 pkt. karny.

Spacer po zimowym, ciemnym lesie /rozjaśnionym tylko bielą śniegu/ był bardzo przyjemny. Zmęczeni uczestnicy mogli się na każdym punkcie kontrolnym posilić i ogrzać przy ognisku. Dzięki łączności radiowej organizatorzy błyskawicznie przekazywali czasy na metę gdzie natychmiast obliczano wyniki i w ten sposób drużyna dochodząca na metę od razu znała swój rezultat. Okazało się wkrótce, że poziom był bardzo wysoki - zwycięzcy mieli zaledwie dwa punkty karne.

Impreza odmienna od typowo orientacyjnych, ale szalenie sympatyczna, na luzie, w swobodnej atmosferze. Za rok znów się wybiorę.

Stanisław Łuc

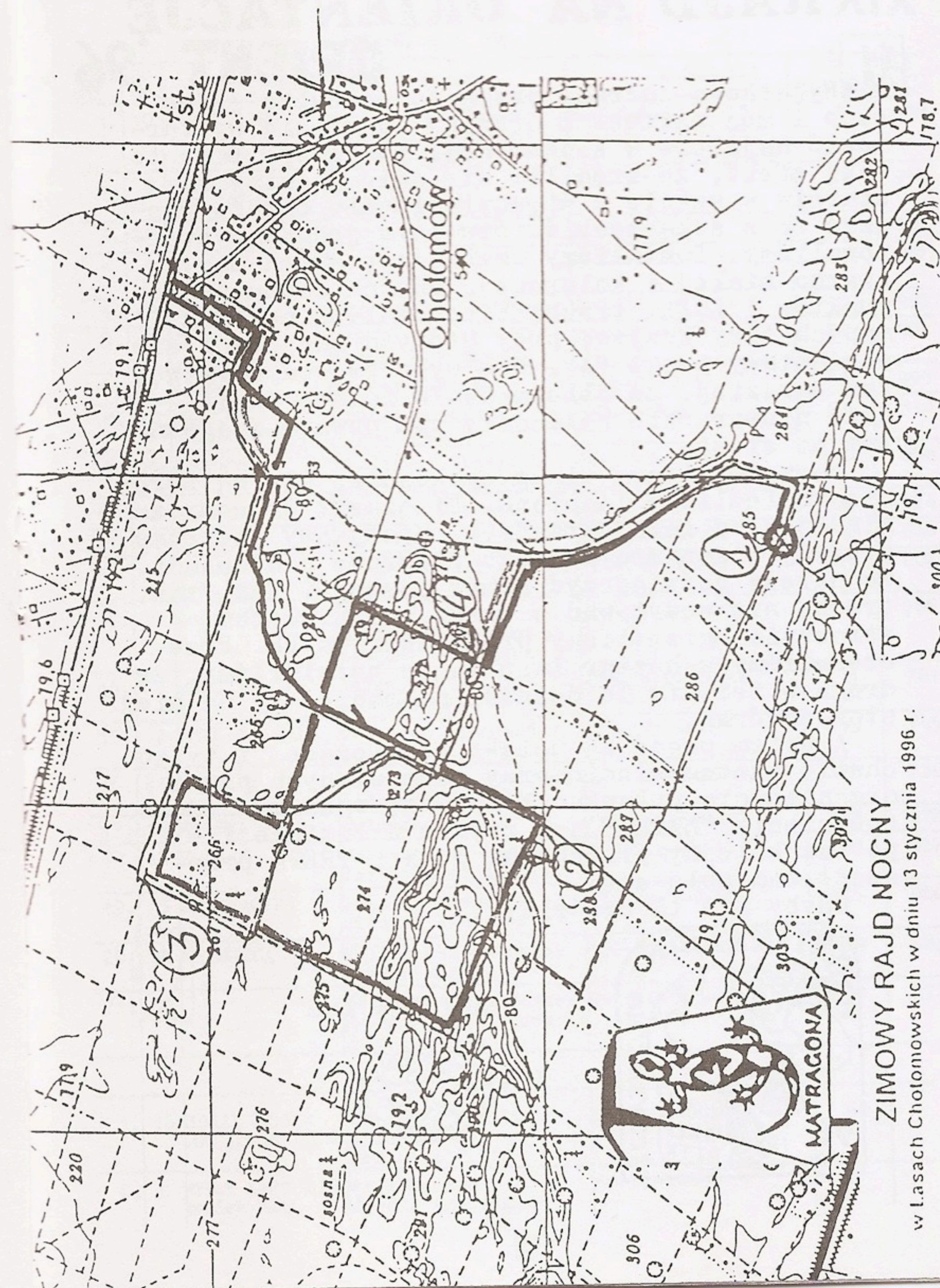

XIX RAJD NA ORIENTACJĘ ORIENT 96



Wyjątkowo Andrzej przygotował tylko jeden etap i mój partner z drużyny uparł się wystartować najpierw w konkurencji biegowej. Dało to taki efekt, że kręcikiem się dwie godziny na starcie w szkole w Międzyzlesiu nie bardzo wiedząc co z sobą zrobić. Wreszcie jednak wystartowaliśmy. Dostaliśmy kombinację dwóch map: czarno-białej i kolorowej. Oprócz zaznaczonych punktów i LOPki trzeba było znaleźć na tych mapach trzy krzyże, przy których znajdował się wariantowy punkt "A". Nie było to wcale łatwe, tym bardziej, że obie mapy /w różnej skali/ dość niewyraźnie nakładały się pewnym fragmentem na siebie.

Początek trasy minął spokojnie, ale na LOPce nie znaleźliśmy lampionu. Ki czort? Wracamy zaglądając za każdy krzaczek. Spotykamy następne drużyny i dopiero mądrość zbiorowa podpowiada, że należy poświadczyć numer posesji. Tak, tak, trzeba się wczytywać w traść zadań. Potem strasznie ugrzęźliśmy przy czwartym PK. Przecheszaliśmy z hektar lasu zanim ustaliliśmy, że droga w terenie to ścieżka na mapie - i na niej stoi czwórka.

A potem pogoń za uciekającym czasem i tylko chwile zastanowienia przy zastawionych przez organizatora pułapkach. Na metę wpadamy jednak spóźnieni. "ŁAPKI" jak zwykle w limicie i - po raz kolejny przechodni puchar TREPa przeszedł nam koło nosa.

Gdyby nie ta czwórka!...



Stanisław Łuc



WYNIKI Kat. TS

zaj. mie.	nr dr.	nazwa drużyny	skład drużyny	PK-S-M-L-Z	pkt karne	pkt T&Mili
1.	10	ŁAPKI ZPS	Krochmal Grzegorz Krochmal Małgorzata Krochmal Adam	0-0-0-0-1	1	1 000
2.	9	PIELGRZYM Koło PTTK 107	Łuc Stanisław Cegliński Janusz	0-0-0-11-1	12	990
3.	20	ARKA	Kędziorek Andrzej	0-10-0-0-5	15	987
=	4	RR	Janowski Piotr Kari Pertti	0-10-0-0-5	15	987
5.	19		Przychodzeń Andrzej	0-0-0-13-3	16	986
6.	13	MT	Gronau Tomasz Gronau Mateusz	0-10-0-8-10	28	974
7.	17	NIMFA	Siwiec Mariusz	0-35-0-10-3	48	955
8.	18	DROZDY HKT "TREP" PTTK	Drozda Wojciech Drozda Marcin	0-0-0-85-10	95	910
9.	16	PACJENCI	Opaliński Grzegorz Opaliński Sławomir	60-50-0-21-9	140	868
10.	3	SKARBONA	Stańczyk Krzysztof	180-0-0-5-1	186	824
11.	11	MISTRAL	Malczyna Dariusz	180-0-0-0-10	190	820
12.	1	KIVUSY Koło PTTK 107	Łączewski Rafał Łączewski Lucjan	120-50-30-0-9	209	802
13.	15	Koło PTTK 37	Madolski Marek Duszyński Mateusz Kowalski Grzegorz	180-25-0-11-10	226	786
14.	2	MKKT 10	Laskowski Maciej Szczerbiński Mariusz	180-25-0-16-10	231	781
15.	7	MKTK Siennica	Drabarek Aleksander Aniszewski Paweł	180-50-30-0-9	269	745
16.	21	A-TO-MY	Zielczyński Mieczysław Zielczyńska Helena	150-10-60-45-10	275	739
17.	14	KWADRA JAJO	Orlański Jerzy	210-35-90-0-10	345	672
18.	12	ZODIAK	Wartanowicz Rafał Wartanowicz Agata	360-0-0-32-1	393	627
19.	5	STASIACZKI	Stasiak Jarosław Stasiak Radosław	330-75-0-0-10	415	606
20.	8	SIENNICA	Kalinowski Radosław Czajka Maciej	390-50-90-5-9	544	483
21.	6		Herman-Iżycki Leszek Herman-Iżycka Urszula Kruk Justyna	0-25-0-515-10	550	477

Kat. TP

1.	16	JOLLY ROGER HKT "TREP" PTTK	Orlańska Kamila Orlańska Ewa Orlański Piotr	0-35-30-0-4	69	
2.	12	ORŁY SKKT SP3 Mińsk Maz.	Wilk Marcin Zgódko Agnieszka	60-25-0-0-6	91	

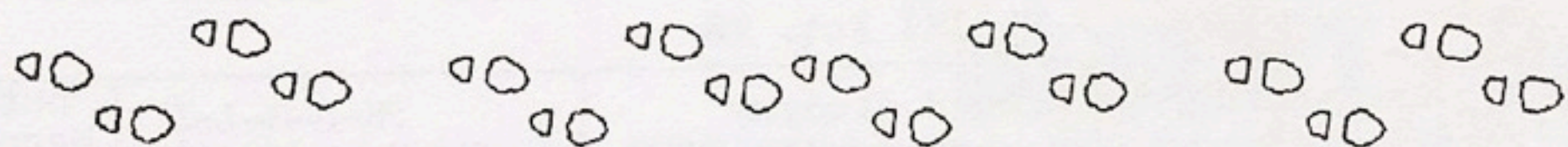

ZIMOWE TROPIENIE PK,
czyli ...

ZIMOWE TROPY '96

PIESZE MARSZE NA ORIENTACJĘ

Na zakończenie ferii zimowych mieliśmy okazję spotkać się na kolejnej imprezie zorganizowanej przez Andrzeja Kędziorka. Swoje "Zimowe Tropy" zostawił budując trasę w Marysinie Wawerskim ze startem z pętli autobusowej MZA. O godzinie 10.00 zjawili się 36 uczestników którzy nie ulękli się padającego w przeddzień śniegu. Było go dość sporo (ok. 20 cm), co dość znacznie utrudniało chodzenie. Obie trasy TS i TP miały tą samą trasę, i dzięki temu otrzymały punkty w klasyfikacji Mistrzostw Warszawy.

Na trasę TS wyruszamy indywidualnie, zgodnie z zajęтыми miejscami w Mistrzostwach Warszawy'95. Liderzy poprzedniej edycji mistrzostw przyjeżdżają na start w ostatniej chwili co powoduje iż mimo mojego trzeciego miejsca w klasyfikacji na trasę wyruszam jako pierwszy. To ja będę przecierał ślady.

Na mapie w skali 1: 10000 naniesiono 12 PK, z czego 5 poza treścią mapy (w białym polu). Pierwszy PK znajdował się tuż za zabudowaniami Marysina, w dawnym wyrobisku. Znajduję dwa punkty, ale żaden nie pasuje mi do tego co mam na mapie. Po kilku minutach decyduję się na bliższy, choć mam ciągle opory. W tym czasie już mnie doganiają Staszek i Małgorzata. Nie czekam dłużej i odchodzę, oni zaś muszą rozstrzygnąć ten sam problem. Drugi PK to numer słupa wysokiego napięcia, następne to niewielka górką i dół. Trafiam bezbłędnie, ale 5 PK już jest poza mapą, na rogu granicy kultur. Aby tam dojść wycofuję się do szosy w kierunku Zielonej. Przedłużam na mapie asfalt i odliczam odległość. Schodzę z szosy, szukam granicy i nic. Druga runda też nic. Co jest? Odnajduję granicę, ale punktu ani śladu.

Nadchodzą już Staszek, Grzesiek i Gośka. Stasiu i Grzesiek zdecydowanym krokiem wchodzą w głąb lasu, ja zaś z Małgorzatą robię kolejną rundę w pobliżu szosy. Dopiero po chwili zauważamy, że przedłużając szosę na mapie popełniamy błąd, gdyż od skrzyżowania zmienia ona swój kąt. W efekcie 5 PK leży dużo głębiej w lesie. No cóż? Narobiliśmy dużo nowych śladów. Na 6 PK na azymut trafiam bez problemów. Siódmy to numer budynku wśród zabudowań. Znowu się zeszliśmy i idziemy całą czwórka, choć czasami w dużej odległości od siebie, bo każdy ma inny azymut. Ja przechodzę uliczką wśród zabudowań, zaś Stasiu i Grzesiek biorą jeszcze namiar od ściany lasu. Wszyscy spotykamy się przy tym samym budynku. A więc to ten.

W oddali pojawił się już nadchodzący Janusz. Nie czekamy i udajemy się na PK 8 usytuowany na pełnej mapie. Wybierając najkrótszą drogę trafiamy na, nienaniesiony na mapę płot jednostki wojskowej. Obchodzimy róg ogrodzenia i trafiamy bezbłędnie. Na dziewiąty PK idę na azymut z Grzeskiem, zaś Stasiu i Małgorzata obchodzą od strony zabudowań. Trochę mamy wątpliwości, gdyż teren jest bardziej urozmaicony niż na mapie. PK powinien być w środku krótkiego jaru, który jest w rzeczywistości dużo dłuższy. Ponieważ azymut mi się zgadza, potwierdzam go i odchodzę. Stasiu ma więcej wątpliwości i dlatego zostaje aby tropić dalej. Następny PK to kolejny słup wysokiego napięcia. Pozostały jeszcze tylko dwa, ale już poza mapą: dół i wysoki budynek. Docieramy w trójkę na metę mając w zapasie jeszcze kilkanaście minut.

Trzeba rozwiązać dodatkowe zadania. Pierwsze to azymut na komin w Kawęczynie o który już nas Andrzej pytał na Anlnie. Z pętli autobusowej trudno go zauważyć, a i to tylko jego wierzchołek. Drugie to azymut na wieżę pobliskiego kościoła oraz odległość w jakiej się znajduje. Mierzymy skrupulatnie, a odległość mierzymy krokami. Każdy z nas robi to w skupieniu mając świadomość że właśnie to może zdecydować o zwycięstwie. W końcu oddajemy nasze karty przed upływem limitu.

Sprawdzamy nasze wyniki. Każdy podał co innego, ale najmniejszy błąd popełnili Grzesiek z Małgorzatą, zaś ja ze Stasiem nieco większy. Mistrzowie i tym razem górą, za co otrzymują Puchar. Jeszcze tylko potwierdzenia i pamiątkowa naklejka w książeczce InO będą nam przypominały o zimowym tropieniu punktów kontrolnych w okolicach Marysina.

Swoje spostrzeżenia opisał

Andrzej Krochmal.



Miejsce	Imię i nazwisko	Czas	Punkty												Pld	Zodanie			Rozem	TMWM	
			1	2	3	4	5	6	7	8	9	10	11	12		1	2	3			
TRASA TS																					
1.	Małgorzata Krochmal	-															-	1		1	1000
	Grzegorz Krochmal	-															-	1		1	1000
3.	Stanisław tuć	-															-	1	1	2	999
	Andrzej Krochmal	-															-	1	1	2	999
5.	Dariusz Walczyzna	-				s											25	2	2	29	974
6.	Andrzej Pondo	15															-	10	7	33	970
7.	Jerzy Orłański Piotr Orłański mł.	-				s											25	5	3	40	964
8.	Kazimierz Makiela	7									s						25	10	1	53	952
9.	Mariusz Siwiec	17					s										25	5	10	57	948
10.	Helena Zielczyńska Mieczysław Zielczyński	13					s										25	10	10	58	947
11.	Janusz Cegliński	-					s				s						50	1	1	62	944
12.	Wojciech Drozda Marcin Drozda	-					s				s						50	8	5	63	943
13.	Helena Dziembowska Marek Nadolski	-					s				s						50	10	8	68	938
14.	Janina Stańczyk Krzysztof Stańczyk	1					s				s						50	10	10	71	935
15.	Wiktor Marczak	-					s	s									60	9	7	80	927
16.	Iza Pohorecka Andrzej Matyka	18					s										115	10	10	153	859
17.	Mariusz Szczerbiński Maciej Laskowski						m	s				s					170		9	187	828
18.	Katarzyna Turek Sławek Opaliński	9					-	s									205	10	10	234	784
19.	Katarzyna Puchalska Radek Figoń	11					-	s									205	10	10	236	782
TRASA TP																					
1.	Iwona Marczak	-					s	s									60	5	6	75	932
	Grzegorz Pawlicki	4						s			s						50	10	1	75	932
3.	Grzegorz Zaremba	-						s			s						50	10	10	80	927
	Tadeusz Stasiak Jarosław Stasiak Wojciech Stasiak	-				s					s						50	10	10	80	927
5.	Amelia Kosińska	-				s			s	s							75	10	10	105	904
6.	Andrzej Kosiński	-				s			-	-	-						460	10	10	480	556

Legenda

polwierzony PK - brak PK (-90) S polw. PK i PK słowarzysz (-35)
 s polw. PK słowarz. (-25) m mylnik (-30) s polw. PK słow. i właściwy (-10)

III OTWOCKA WYRYPKA

wystartować

W niedzielny ranek 11 lutego mieliśmy okazję w "III Otwockiej Wyrypie" w kat. TS lub w "InO do Wiosny" w kat. TP. Pogoda była dość surowa. Mróz, chłodny wiatr i od czasu do czasu opady śniegu. Myślę że z tego powodu na start zlokalizowany w siedzibie PTTK w Otwocku dotarła niewielka grupa uczestników. Po krótkiej odprawie każdy z nas otrzymał schemat trasy, o nieznannej skali, jak dojść do startu numer dwa. Aby sprawa nie była dość prosta należało przejść cały odcinek (ok. 2 km) w tempie 4 km/h. Wyruszyliśmy wszyscy razem. Już po chwili okazało się że mamy różne wyobrażenie o tempie marszu. Grupa po jakimś czasie mocno się rozciągnęła. Przy tym należało podać długość pokonanego odcinka. Mijamy cmentarz i wchodzimy do lasu gdzie czeka na nas Paweł Ajdacki (kierownik imprezy) ze stoperem w ręku. Podchodzimy w różnych odstępach.

Tutaj otrzymujemy kolorową mapę ANIELINA. Przenosimy na nią cztery PK i LOP z czterema PK. Natomiast pozostałe trzy PK trzeba wykreślić na podstawie zadań. W ruch idą cyrkle, kątomierze i linijki. Jak to dobrze jest mieć je przy sobie. Jeden z PK leży na okręgu przecinającym granice kultur i jest punktem wariantowym o nieznannej liczbie. Już pierwszy PK przysparza niektórym trudności, gdyż schowany jest w niewielkim jałowcu tuż przy ścieżce i przysypany śniegiem. Zanim tam dotarliśmy, już dwie drużyny jakiś czas go szukały. Następne dwa PK odnajdujemy bez problemów i wchodzimy na LOP-kę.

Dobrze, że w ostatniej chwili dowiedzieliśmy się ile powinno być na niej PK. Dochodzimy do końca LOP-ki i okazuje się, że brakuje nam jednego z PK. Wracamy i udaje nam się znaleźć oderwany i zasypywany śniegiem lampion. Jesteśmy pierwsi w tym miejscu, więc go wieszamy i udajemy się dalej. Teraz okrąg. Musimy sprawdzić osiemnaście miejsc. Ale tylko w połowie z nich są ustawione PK. Nie udaje nam się znaleźć jednego z nich, mimo że byliśmy w tym miejscu. Może go wywiało?

Mimo sporego śniegu docieramy w limicie na metę I etapu. Tutaj otrzymujemy czarno-białą dziesiątkę oraz ciąg azymutów. Na mapę naniesiono tylko trzy PK oraz LOP-kę, na trzynaście PK do odnalezienia. Reszta punktów jest poza mapą. Wyruszamy na trasę jako pierwsi. Azymut i odległość są tu jedyną pomocą aby trafić do punktu. Mamy pewne trudności z odnalezieniem 5 i 6 PK. Sporo problemów przysparzała nam również LOP-ka, gdyż mapa w tej części była mało precyzyjna. Docieramy w pobliże torów kolejowych, przy których są kolejne PK. Problem mamy dopiero z 10 PK, przy przejeździe kolejowym. Obchodzimy