

XL KONKURS O TYTUŁ MISTRZA WARSZAWY I MAZOWSZA

Może trzeba to napisać jeszcze raz: To już czterdziesty Konkurs o Tytuł Mistrza Warszawy i Mazowsza. Gdzie są Ci, którzy zaczęli? Czy pamiętają jeszcze początki tego – jednego z najstarszych (jeśli nie najstarszego) w Polsce turnieju w Imprezach na Orientację? Może udałoby się odtworzyć przebieg tamtych, pierwszych imprez, przypomnieć ich organizatorów? Rezejrzyjmy się wokół siebie, spróbujmy odnaleźć pisane relacje, mapy i inne materiały z tamtych lat. Redakcja „Azymutu Warszawskiego” ogłasza konkurs dla poszukiwaczy takich materiałów pod hasłem: „Czterdzieści lat minęło...” Oczywiście, znajdzie się dla nich miejsce na łamach Azymutu.

W roku jubileuszowym możemy się spodziewać pamiątkowych stempli, może okolicznościowej odznaki... A nie zapominajmy, że to również rok jubileuszowy dla Podkurka, ZAW-ORu i Orientu. Te imprezy organizowane przez HKT „TREP” odbędą się już po raz trzydziesty!

Stanisław Łuć

AZYMUT WARSZAWSKI – pismo uczestników InO
Wydaje: Mazowiecka Komisja Imprez na Orientację PTTK
Redaktor Naczelny: Stanisław Łuć

Autorzy materiałów numeru 47: Wojciech Drozda, Tomasz Gronau, Andrzej Krochmal, Stanisław Łuć, Sławomir Otap

Powielanie: Krzysztof Stańczyk
Nakład: 100 egz.

Adres do korespondencji: Stanisław Łuć 01-842 Warszawa
ul. Reymonta 10A m. 237

E-mail: luciak@op.pl

AZYMUT  **47**
WARSZAWSKI
PISMO UCZESTNIKÓW I SYMPATYKÓW IMPREZ NA ORIENTACJĘ

**XXX LAT HKT "TREP"
RAJD NA ORIENTACJĘ
ORIENT 2007**



Międzylesie. 21.01.2007

21 stycznia 2007

Wyniki w XXXIX Konkursie o Tytuł Mistrza Warszawy i Mazowsza 2006 w kat. TS

M-ce	Nazwisko i imię	ORIENT	Polka z Babę	Kły Marcowe	ZAW-OR	Lilija 160	Puszczki Białe	ANNKO	Wilkno	10 x SOLO	Walczyne Szczę z Lampobian	MiKowMaro	Podburak	MOKiNO	INO w Mazowsza i Polna	Jesień Isola	Wynik
1	Krochmal Andrzej	0	0	0	0	977	1000	1000	999	863	0	0	0	999	1000	1000	5988
2	Makieła Kazimierz	999	932	981	941	337	1000	1000	0	1000	0	227	589	974	1000	668	5980
3	Otap Sławomir	933	982	1000	936	1000	980	1000	997	988	0	0	0	1000	0	0	6979
4	Marczak Wiktor	1000	998	977	980	835	0	962	1000	0	273	786	933	996	967	0	6951
5	Buciak Piotr	949	902	974	859	0	0	0	985	985	1000	0	772	985	999	0	5928
6	Gronau Tomasz	993	964	998	953	0	980	943	896	954	937	0	311	986	0	0	5905
7	Pietrzak Roman	851	963	968	953	0	0	1000	933	1000	963	0	813	648	0	570	5847
8	Frynes Sławomir	977	0	0	977	0	0	0	0	998	963	876	826	0	994	570	5785
9	Cegiński Janusz	0	741	993	924	0	980	944	916	0	968	0	788	957	0	0	5764
10	Łuc Stanisław	0	741	993	924	0	0	986	0	0	994	0	0	0	996	0	5634
11	Herman-Izycki Leszek	0	0	939	1000	0	865	1000	859	0	0	0	0	0	964	0	5627
12	Siwiec Mariusz	779	914	982	nki	0	722	812	930	800	907	417	834	787	0	821	5388
13	Pytlak Jarosław	794	824	917	839	0	683	859	874	0	0	0	0	0	0	0	4766
14	Pietrzak Mariusz	0	0	968	953	0	0	1000	933	0	0	0	813	0	0	0	4667
15	Przychodzeń Jolanta	982	1000	0	0	824	0	982	0	0	0	0	0	0	984	0	4532
16	Przychodzeń Andrzej	1000	998	0	0	835	0	982	0	0	0	0	0	0	933	0	4528
17	Dłużewska Anna	0	0	749	799	868	0	0	0	0	0	0	580	997	0	0	3993
17	Sznałderski Tomasz	0	0	749	799	868	0	0	0	0	0	0	580	997	0	0	3993
19	Drożdża Wojciech	0	0	981	0	977	1000	1000	0	0	0	0	0	0	0	0	3958
20	Trykozko Anna	0	0	939	1000	0	865	789	0	0	0	0	0	0	0	0	3573
21	Kowalczyk Krzysztof	0	0	921	938	0	0	920	0	0	0	0	0	731	0	0	3510

22	Pytlak Ewa	0	0	917	839	0	0	859	674	0	0	0	0	0	0	0	3289
23	Palicki Grzegorz	0	980	922	944	0	0	0	0	0	0	0	0	0	0	0	2846
24	Panasik Adam	0	0	956	0	0	0	0	0	0	0	1000	882	0	0	0	2818
25	Perliński Michał	984	763	0	933	0	0	0	0	0	0	0	0	0	0	0	2680
26	Kurowska Magdalena	0	0	921	848	0	0	801	0	0	0	0	0	0	0	0	2570
27	Herman-Izycka Urszula	0	0	0	0	0	0	1000	0	0	0	0	0	0	984	0	1964
28	Cegiński Jakub	0	0	0	0	0	0	944	0	0	0	0	0	957	0	0	1901
29	Chytek Kamil	0	0	922	944	0	0	0	0	0	0	0	0	0	0	0	1866
30	Panasik Marta	0	0	956	0	0	0	0	0	0	0	0	882	0	0	0	1818
31	Hubert Michał	0	914	0	0	nki	885	0	0	0	0	0	0	0	0	0	1799
32	Stupczyński Tomasz	0	0	874	0	0	920	0	0	0	0	0	0	0	0	0	1794
33	Wójcik Damian	0	0	0	933	0	0	0	0	0	0	0	860	0	0	0	1793
34	Maszar Wojciech	839	0	878	0	0	0	0	0	0	0	0	0	0	0	0	1617
34	Oleńczuk Anna	839	0	878	0	0	0	0	0	0	0	0	0	0	0	0	1617
36	Krupiński Michał	0	0	0	0	0	0	0	0	0	0	0	654	0	858	0	1612
37	Gomulska Elżbieta	615	0	854	0	0	0	0	0	0	0	0	0	0	0	0	1469
37	Pawlewski Andrzej	615	0	854	0	0	0	0	0	0	0	0	0	0	0	0	1469
39	Dyczkowski Andrzej	794	824	0	0	0	0	0	0	0	0	0	0	0	0	0	1418
40	Kalińczuk Katarzyna	0	430	928	0	0	0	0	0	0	0	0	0	0	0	0	1356
41	Zielczyńska Helena	0	0	0	0	0	0	954	0	0	0	0	0	387	0	0	1341
41	Zielczyński Mieczysław	0	0	0	0	0	0	954	0	0	0	0	0	387	0	0	1341
43	Cudziło Andrzej	0	72	nki	0	0	558	0	0	0	0	0	0	0	859	0	1287
44	Skłodowski Łukasz	0	273	923	0	0	0	0	0	0	0	0	0	0	0	0	1196
45	Nowakowska Anna	0	0	0	0	0	0	1000	0	0	0	0	0	0	0	0	1000
45	Lopatek Aleksandra	0	0	0	0	0	0	1000	0	0	0	0	0	0	0	0	1000
45	Pacek Marek	0	0	0	0	0	0	0	0	0	0	0	1000	0	0	0	1000
45	Trocha Roman	0	0	0	0	0	0	0	0	0	0	0	1000	0	0	0	1000
45	Tarnowski Zbigniew	0	0	0	0	0	0	0	0	0	0	0	1000	0	0	0	1000
45	Skoczyński Adam	0	0	0	0	0	0	0	0	0	0	0	1000	0	0	0	1000
51	Kaczmarek Janusz	0	0	0	0	0	0	0	0	0	0	0	998	0	0	0	998

51	Plonka Krzysztof	0	0	0	0	0	0	0	0	0	0	0	0	0	998	0	0	0	998
53	Kaczyński Jakub	0	0	0	0	0	0	0	0	0	0	0	0	0	996	0	0	0	996
53	Kubala Jarosław	0	0	0	0	0	0	0	0	0	0	0	0	0	996	0	0	0	996
55	Łuć Ewa	0	0	0	0	0	0	0	0	988	0	0	0	0	0	0	0	0	988
55	Łuć Michał	0	0	0	0	0	0	0	0	988	0	0	0	0	0	0	0	0	988
55	Łuć Anna	0	0	0	0	0	0	0	0	988	0	0	0	0	0	0	0	0	988
55	Fijor Waldemar	0	0	0	0	0	0	0	0	0	0	0	0	0	986	0	0	0	986
55	Fudro Edward	0	0	0	0	0	0	0	0	0	0	0	0	0	986	0	0	0	986
60	Janowski Piotr	0	0	0	0	0	0	0	0	0	0	985	0	0	0	0	0	0	985
60	Janowska Jolanta	0	0	0	0	0	0	0	0	0	0	985	0	0	0	0	0	0	985
60	Janowski Filip	0	0	0	0	0	0	0	0	0	0	985	0	0	0	0	0	0	985
60	Janowski Bartek	0	0	0	0	0	0	0	0	0	0	985	0	0	0	0	0	0	985
64	Oriański Piotr	0	0	0	0	0	0	980	0	0	0	0	0	0	0	0	0	0	980
65	Socha Zbigniew	0	0	0	0	0	0	0	0	0	0	0	0	0	977	0	0	0	977
65	Sikora Ryszard	0	0	0	0	0	0	0	0	0	0	0	0	0	977	0	0	0	977
67	Zachara Maciej	0	0	0	0	0	0	0	0	0	0	0	0	0	975	0	0	0	975
67	Ligienza Krzysztof	0	0	0	0	0	0	0	0	0	0	0	0	0	975	0	0	0	975
69	Kulczycki Krzysztof	0	0	0	0	0	0	0	0	0	0	0	0	0	963	0	0	0	963
69	Billński Piotr	0	0	0	0	0	0	0	0	0	0	0	0	0	963	0	0	0	963
69	Olędzki Michał	0	0	0	0	0	0	0	0	0	0	0	0	0	963	0	0	0	963
69	Pikuśki Patryk	0	0	0	0	0	0	0	0	0	0	0	0	0	963	0	0	0	963
73	Cegliński Mateusz	0	0	0	0	0	0	0	0	0	0	0	0	0	957	0	0	0	957
74	Palicka Katarzyna	0	0	0	944	0	0	0	0	0	0	0	0	0	0	0	0	0	944
75	Cendrowska Aleksandra	0	0	0	938	0	0	0	0	0	0	0	0	0	0	0	0	0	938
78	Kurzawska Ewa	286	0	0	0	0	0	844	0	0	0	0	0	0	0	0	0	0	930
78	Kurzawska Klaudia	286	0	0	0	0	0	844	0	0	0	0	0	0	0	0	0	0	930
78	Wieczorek Piotr	0	0	0	0	0	0	0	0	0	0	0	0	0	922	0	0	0	922
78	Jankowski Tomasz	0	0	0	0	0	0	0	0	0	0	0	0	0	922	0	0	0	922
80	Jerzak Tomasz	0	0	0	0	0	0	0	0	0	0	0	0	0	900	0	0	0	900
81	Karwowski Krzysztof	0	0	0	0	0	0	0	0	0	0	0	0	0	898	0	0	0	898

81	Hoffmann Marcin	0	0	0	0	0	0	0	0	0	0	0	0	0	898	0	0	0	898
83	Lachut Lucja	0	0	896	0	0	0	0	0	0	0	0	0	0	0	0	0	0	896
83	Lachut Wojciech	0	0	896	0	0	0	0	0	0	0	0	0	0	0	0	0	0	896
85	Janas Irena	0	0	0	0	0	0	0	0	0	0	0	0	0	892	0	0	0	892
85	Janas Sebastian	0	0	0	0	0	0	0	0	0	0	0	0	0	892	0	0	0	892
87	Kędziorek Marcin	0	0	0	0	0	0	885	0	0	0	0	0	0	0	0	0	0	885
88	Walczyzna Dariusz	889	0	0	0	0	0	0	0	0	0	0	0	0	0	0	0	0	889
89	Mazurek Michał	0	0	0	0	0	0	0	0	0	0	0	0	0	865	0	0	0	865
90	Tomczyk Adam	0	0	0	0	0	0	0	0	0	0	0	0	0	860	0	0	0	860
91	Kuhelowicz Agata	0	0	0	0	0	0	0	0	0	0	0	0	0	0	0	858	0	858
92	Mazurek Łukasz	0	0	0	0	0	0	0	0	0	0	0	0	0	852	0	0	0	852
92	Szyndler Ireneusz	0	0	0	0	0	0	0	0	0	0	0	0	0	852	0	0	0	852
92	Strzelecka Iwona	0	0	0	0	0	0	0	0	0	0	0	0	0	852	0	0	0	852
92	Wieszczewski Jacek	0	0	0	0	0	0	0	0	0	0	0	0	0	852	0	0	0	852
98	Zgoda Łukasz	0	0	0	0	848	0	0	0	0	0	0	0	0	0	0	0	0	848
98	Rosiak Radosław	0	0	0	0	848	0	0	0	0	0	0	0	0	0	0	0	0	848
98	Wąsowski Marek	0	0	0	0	0	0	0	0	0	0	0	0	0	848	0	0	0	848
98	Koniczek Maciej	0	0	0	0	0	0	0	0	0	0	0	0	0	848	0	0	0	848
100	Frelek Jarosław	0	0	0	0	828	0	0	0	0	0	0	0	0	0	0	0	0	828
100	Berezański Jakub	0	0	0	0	828	0	0	0	0	0	0	0	0	0	0	0	0	828
100	Juraszewski Sławomir	0	0	0	0	0	0	0	0	0	0	0	0	0	828	0	0	0	828
103	Bonyś Ewa	0	0	0	0	206	0	595	0	0	0	0	0	0	0	0	0	0	801
103	Kamińska Kamila	0	0	0	0	0	0	801	0	0	0	0	0	0	0	0	0	0	801
105	Malinowski Stanisław	0	0	0	0	0	0	0	0	0	0	0	0	0	774	0	0	0	774
105	Kulś Krzysztof	0	0	0	0	0	0	0	0	0	0	0	0	0	774	0	0	0	774
107	Kowalik Rafał	0	0	0	0	0	0	0	0	0	0	0	0	0	771	0	0	0	771
107	Wiraszka Agata	0	0	0	0	0	0	0	0	0	0	0	0	0	771	0	0	0	771
109	Trykozko Urszula	0	0	0	0	0	0	789	0	0	0	0	0	0	0	0	0	0	789
109	Michalec Jędrzej	0	0	0	0	0	0	789	0	0	0	0	0	0	0	0	0	0	789
111	Michał Hubert	0	0	0	0	0	0	0	0	0	0	0	0	0	759	0	0	0	759

112	Brach Monika	0	0	0	0	0	0	0	0	0	0	0	0	758	0	0	0	758
112	Tarnowska Ewa	0	0	0	0	0	0	0	0	0	0	0	0	758	0	0	0	758
114	Ciastak Bogusław	0	0	0	0	0	0	0	0	0	0	0	0	704	0	0	0	704
114	Tyczyński Bartosz	0	0	0	0	0	0	0	0	0	0	0	0	704	0	0	0	704
116	Krawędzowska Agata	0	0	0	0	0	0	811	0	0	0	0	0	0	0	0	76	687
117	Skórkowski Maciej	0	0	0	0	0	0	683	0	0	0	0	0	0	0	0	0	683
118	Michno Paweł	0	0	0	0	0	0	0	0	0	0	0	0	854	0	0	0	654
119	Zywicki Piotr	0	0	0	0	0	0	0	0	0	0	0	0	850	0	0	0	650
119	Buzak Konrad	0	0	0	0	0	0	0	0	0	0	0	0	850	0	0	0	650
121	Wrzosek Zbigniew	0	0	0	0	0	0	0	0	188	0	0	14	447	0	0	0	649
122	Florek Maciej	0	569	0	0	0	0	71	0	0	0	0	0	0	0	0	0	640
123	Przyłucki Krzysztof	0	0	0	0	0	0	0	0	0	0	0	0	0	618	0	0	618
124	Kazimierz Grzegorz	0	0	0	0	0	0	0	0	0	0	0	0	612	0	0	0	612
124	Jackowska Anna	0	0	0	0	0	0	0	0	0	0	0	0	612	0	0	0	612
126	Kaszczak Marta	0	0	0	0	0	0	811	0	0	0	0	0	0	0	0	0	611
127	Acher Adam	0	0	0	0	0	0	0	0	595	0	0	0	0	0	0	0	595
128	Kowalczyk Paweł	0	0	0	0	0	0	0	0	0	0	0	0	589	0	0	0	589
129	Łopaciak Andrzej	0	569	0	0	0	0	0	0	0	0	0	0	0	0	0	0	569
130	Przybyło Maciej	0	0	0	0	0	0	0	0	0	0	0	0	562	0	0	0	562
130	Motyłki Łukasz	0	0	0	0	0	0	0	0	0	0	0	0	562	0	0	0	562
132	Sadoch Jan	0	0	0	542	0	0	0	0	0	0	0	0	0	0	0	0	542
133	Darda Paweł	0	630	0	0	0	0	0	0	0	0	0	0	0	0	0	0	630
133	Sajdek Jakub	0	630	0	0	0	0	0	0	0	0	0	0	0	0	0	0	630
135	Gorgol Katarzyna	0	0	0	0	0	0	0	0	0	0	0	0	488	0	0	0	488
135	Gorgol Maciej	0	0	0	0	0	0	0	0	0	0	0	0	488	0	0	0	488
137	Ostrowski Maciej	456	0	0	0	0	0	0	0	0	0	0	0	0	0	0	0	456
138	Sadowski Waldemar	0	0	0	0	0	0	0	0	0	0	0	0	451	0	0	0	451
138	Buława Andrzej	0	0	0	0	0	0	0	0	0	0	0	0	451	0	0	0	451
140	Wisniewa Artur	0	0	0	0	0	0	0	0	0	0	0	0	0	0	447	0	447
140	Przyłucki Krzysztof	0	0	0	0	0	0	0	0	0	0	0	0	0	0	447	0	447

140	Wisniewa Danuta	0	0	0	0	0	0	0	0	0	0	0	0	0	0	447	0	447
143	Święlicki Remigiusz	0	0	0	0	0	0	0	0	0	0	0	0	423	0	0	0	423
144	Sadoch Anna	0	0	412	0	0	0	0	0	0	0	0	0	0	0	0	0	412
145	Werner Marek	0	0	378	0	0	0	0	0	0	0	0	0	0	0	0	0	378
146	Woźniak Michał	0	0	0	0	0	0	0	0	0	0	0	0	366	0	0	0	366
148	Kostałkiewicz Krzysztof	0	0	0	0	0	0	0	0	0	0	0	0	366	0	0	0	366
148	Sawicka Anna	0	0	0	0	0	335	0	0	0	0	0	0	0	0	0	0	335
148	Sawicki Bartosz	0	0	0	0	0	335	0	0	0	0	0	0	0	0	0	0	335
150	Skorupka Kinga	0	0	0	0	284	0	0	0	0	0	0	0	0	0	0	0	284
150	Milczarek Dorota	0	0	0	0	284	0	0	0	0	0	0	0	0	0	0	0	284
152	Wapniewska Urszula	0	273	0	0	0	0	0	0	0	0	0	0	0	0	0	0	273
153	Rozławska Beata	0	0	0	0	0	246	0	0	0	0	0	0	0	0	0	0	246
153	Mazowski Maciej	0	0	0	0	0	246	0	0	0	0	0	0	0	0	0	0	246
155	Więzorek Wiesław	0	0	0	0	0	0	0	0	0	0	0	200	0	0	0	0	200
155	Nieźurański Marek	0	0	0	0	0	0	0	0	0	0	0	200	0	0	0	0	200
157	Barańska Aleksandra	0	0	0	0	0	0	0	0	0	0	0	0	0	0	177	0	177
157	Królik Andrzej	0	0	0	0	0	0	0	0	0	0	0	0	0	0	177	0	177
159	Święlicka Agata	0	0	0	0	0	0	0	0	0	0	0	0	158	0	0	0	158
159	Huzarek Dariusz	0	0	0	0	0	0	0	0	0	0	0	0	158	0	0	0	158
161	Rogowski Mikołaj	0	0	0	0	0	0	0	0	0	0	0	0	0	0	76	0	76
x	Mrozluk Stanisław	0	nkl	0	0	0	0	0	0	0	0	0	0	0	0	0	0	0
x	Sadowski Przemysław	0	nkl	0	0	0	0	0	0	0	0	0	0	0	0	0	0	0
x	Alberka Aleksandra	0	0	nkl	0	0	0	0	0	0	0	0	0	0	0	0	0	0
x	Parol Magdalena	0	0	0	0	0	nkl	0	0	0	0	0	0	0	0	0	0	0

Ze względu na zbyt małą ilość startów zawodników w kategorii juniorów – TJ (wymagane minimum trzy), Mazowiecka Komisja Imprez na Orientację postanowiła nie przyznawać tytułów za rok 2006 w tej kategorii.

Sędzia Główny
XXXIX Konkursu o
TYTUŁ MISTRZA WARSZAWY I MAZOWSZA

Wojciech DROZDA

IMPREZA ROKU ZŁOTY LAMPION

Podsumowanie edycji 2006

W dorocznym plebiscycie na najlepszą imprezę minionego roku bardzo wyraźnie zwyciężyły Jesienne Piaseczyńskie Marsze na Orientację, po raz pierwszy występujące w warszawskim kalendarzu i niezaliczane do cyklu Turystycznych Mistrzostw Warszawy i Mazowsza. Serdecznie gratuluję tego osiągnięcia pomysłodawcy i kierownikowi Marszów, Piotrowi Janowskiemu.

Indywidualnym zwycięzcą roku okazał się, nie po raz pierwszy zresztą, Leszek Herman-Iżycki. Dwa miejsca na podium i Złoty Lampion bez najmniejszej dyskusji. Równie gorące gratulacje!

W edycji 2006 wzięło udział 19 sędziów. Dziękuję wszystkim, zwłaszcza tym, którzy znaleźli czas na dodatkowe komentarze (można je znaleźć na następnych stronach). W klasyfikacji uwzględniłem te imprezy, które oceniły przynajmniej 3 osoby, niemniej w zestawieniu komentarzy zamieszczam również uwagi dotyczące imprez pominiętych.

Tomasz Gronau

Trasy (0-10)		Oprawa imprezy (0-6)		
1	MiKowManO	8,33	1 Jesienne Piaseczyńskie MnO	5,67
2	Jesień idzie	8,10	2 PODKUREK	5,29
3	Jesienne Piaseczyńskie MnO	8,00	3 ANINO	5,17
4	PODKUREK	7,95	4 Zima na Pradze	5,00
5	Puszcza Biała	7,83	5 Noworoczno-Bąbelkowe MnO	4,50
6	Noworoczno-Bąbelkowe MnO	7,50	InO u Piotra i Mateusza	4,50
7	WiMnO	7,29	7 ORIENT	4,43
8	ANINO	7,25	8 MiKowManO	4,33
9	ZAW-OR	7,17	9 Lilijska 160	4,14
10	10 x SOLO	7,17	10 Rajd z babą	4,10
11	ORIENT	7,00	11 Mok-InO	3,91
	Rajd z babą	7,00	12 Jesień idzie	3,90
	InO u Piotra i Mateusza	7,00	13 Puszcza Biała	3,67
14	Lilijska 160	6,57	14 ZAW-OR	3,58
15	Wakacyjne serce z lampionem	6,20	15 Wakacyjne serce z lampionem	3,40
16	Zima na Pradze	5,75	16 Marcowe Idy	3,08
17	Mok-InO	5,36	17 Zimowy Rajd Nocny	2,75
18	Marcowe Idy	4,92	18 WiMnO	2,71
19	Zimowy Rajd Nocny	3,50	19 10 x SOLO	2,67

Wrażenie ogólne (0-4)			Ocena całości (0-20)		
1	Jesienne Piaseczyńskie MnO	4,00	1	Jesienne Piaseczyńskie MnO ^{3 sędziów}	17,67
2	ANINO	3,50	2	PODKUREK ⁹	16,52
3	Jesień idzie	3,40	3	MIKowManO ³	16,00
4	MiKowManO	3,33	4	ANINO ¹⁴	15,67
5	PODKUREK	3,29	5	Jesień idzie ⁵	15,40
6	Noworoczno-Bąbelkowe MnO	3,25	6	Noworoczno-Bąbelkowe MnO ⁶	15,00
	InO u Piotra i Mateusza	3,25	7	InO u Piotra i Mateusza ⁶	14,63
8	ORIENT	3,00	8	Puszcza Biała ⁸	14,50
	WiMnO	3,00	9	ORIENT ⁹	14,14
10	ZAW-OR	2,92	10	ZAW-OR ¹⁴	13,67
11	Lilijska 160	2,86	11	Lilijska 160 ⁹	13,57
12	Wakacyjne serce z lampionem	2,80	12	Rajd z babą ¹²	13,50
13	Rajd z babą	2,70	13	Zima na Pradze ⁶	13,25
14	Puszcza Biała	2,67	14	WIMnO ⁹	12,86
	10 x SOLO	2,67	15	10 x SOLO ⁸	12,67
16	Mok-InO	2,64	16	Wakacyjne serce z lampionem ⁵	12,40
17	Zima na Pradze	2,50	17	Mok-InO ¹³	11,90
18	Zimowy Rajd Nocny	2,25	18	Marcowe Idy ¹⁴	10,33
19	Marcowe Idy	2,17	19	Zimowy Rajd Nocny ⁴	8,50

	<i>Budowniczy</i>	<i>Trasa</i>	<i>Impreza</i>	<i>Pkt</i>
1	Leszek Herman- -Izycki	Torfowe molekulki	Jesień idzie	9,00
2	Stanisław Łuć	Tunele	MiKowManO	8,33
3	Leszek Herman- -Izycki	Naszyjnik dla czarownicy	PODKUREK	8,25
4	Piotr Janowski Piotr Janowski	Zagraj z Kramnikiem	PODKUREK Jesienne Piaseczyń- skie MnO	8,00 8,00
6	Wojciech Drozda	W InO GRONO	PODKUREK	7,86
7	Maciej Ostrowski	Puszcza Biała	Puszcza Biała	7,83
8	Roman Pietrzak		Noworoczno- -Bąbelkowe MnO	7,50
	Marcin Kułak	Rajd samochodowy	Lilijka 160	7,50
	Piotr i Mateusz Janowscy	Falszywka	InO u Piotra i Mateusza	7,50
11	Dariusz Walczyna	Sześciokąty	WiMnO	7,29
12	Andrzej Kędziorek		ANINO	7,25
13	Piotr Buciak	Szwajcaria mazowiecka	Jesień idzie	7,20
14	Wojciech Drozda	Falenica 2	ZAW-OR	7,17
	Wojciech Drozda	Składanka	10 x SOLO	7,17
16	Wojciech Drozda	Sercowa układanka	ORIENT	7,00
	Wojciech Maszer		Rajd z babą	7,00
18	Aleksandra Łopatek	Wiatr od wschodu	Lilijka 160	6,43
19	Piotr i Mateusz Janowscy	Lopki	InO u Piotra i Mateusza	6,25
20	Dariusz Walczyna	Ustka	Wakacyjne serce z lampionem	6,20
21	Paweł Marciniak	Wyprawa jachtem	Lilijka 160	6,14
22	Andrzej Krochmal		Zima na Pradze	5,75
23	Krzysztof Stańczyk		Mok-InO	5,36
24	Krzysztof Stańczyk		Marcowe Idy	4,92
25	Andrzej Zboiński		Zimowy Rajd Nocny	3,50

IMPREZA ROKU ♦ ZŁOTY LAMPION

Komentarze z arkuszy ocen 2006

Kolejność imprez chronologiczna. Liczby w nawiasach to oceny wypisane trasom/imprezom przez autorów cytowanych komentarzy.

Noworoczno-Bąbelkowe MnO ▶ Trasa nie za trudna i nie za łatwa. Bardzo dobra na spacer po sylwestrowych szaleństwach. Bardzo ciekawe ustawienie PK. Na starcie i na mecie pyszne ciasto (7/15)
▶ Debiut roku. Nowy talent? Bardzo starannie i z sercem przygotowana impreza (8/17) ▶ Odjąłem jeden punkt za trasę w rezerwacie (7/13)
▶ Bardzo udany debiut, podparty własnymi wypiekami (8/16) ▶ Niezłe wykorzystanie terenu. Prosta i klarowna koncepcja. Najlepszy debiut w 2006. Impreza zasługuje na zmianę rangi na TMWiM (8/16)

ORIENT ▶ Mapa nawiązująca do WOŚP. Kilka błędów w ustawieniu trasy (złe postawione PK) wypaczyły wyniki. Dobry pomysł o wsparciu WOŚP (5/12) ▶ Solidna, porządna trasa z pomysłem. O to chodzi! (7/11) ▶ Dużo rozgardiaszu (6/12) ▶ Zamknęli szatnię i szkołę zanim wróciłem z trasy narciarskiej! Skandal! (7/12)

Zimowy Rajd Nocny ▶ Klasyka. Te same miejsca po raz n-ty, te same krótkofalówki, ci sami ludzie, takie samo ciepło ognia w mroźny wieczór w środku lasu (3/10) ▶ Jedna mapa na zespół – czy to się nie zmieni? (4/10) ▶ Miła impreza, niezapomniane wrażenia nocne dla nowicjuszy (6/12) ▶ Spory mróz i śliskość trasy spowodowały powolność działania organizatorów (7/13) ▶ Wyjątkowo nieciekawą trasą. Ponownie ten sam teren (2/6)

Zima na Pradze ▶ Oprócz dużego mrozu i śniegu przyjemne zakończenie przy gorącej czekoladzie (7/13) ▶ Ach, ta czekolada!!! (7/16) ▶ Tradycyjne zawody, w tradycyjnym miejscu. Na duży plus imprezy zaliczam poprowadzenie trasy drugą stroną Jeziora Kamionkowskiego. Nie bez wpływu na pozytywne wrażenia była gorąca czekolada (bez ograniczeń) na mecie oraz ciastka. Park przykryty grubą warstwą śniegu wyglądał po prostu bajkowo (5/14) ▶ TO SAMO CO ZAWSZE. A przecież Praga jest rozległą dzielnicą. Poza tym przepiłem się czekoladą (2/8)

Rajd z babą ► Nieschodzony teren. Mimo że mapa to tylko wycinki tras, największą trudnością był śnieg (7/14) ► Trasa zrobiona „od niechcenia”, ale z dużym wyczuciem, nielatwa, dająca satysfakcję odnajdywania rozwiązań (6/13) ► Trasa niedostosowana do warunków, zbyt długa, po zaśnieżonych łąkach (6/11) ► Za długo czekaliśmy na start (8/14) ► Bardzo długie oczekiwanie na start, było zimno i stanie na starcie przez ponad godzinę nie było przyjemne! Trasa krótka, a dojazd długi (7/10) ► Ślamazarność organizatorów mogła spowodować zmarznięcie uczestników (7/10) ► Piękna zima. Fajny piknik (8/17)

Marcowe Idy ► Trasa typowa dla Krzysia, wymagająca dobrego kompasu i dobrego licznika w nogach (6/11) ► Bardzo „tradycyjna” impreza (5/9) Najlepsza impreza Krzyśka (6/14) ► Trudno było znaleźć pierwszy punkt, na trasie tworzyły się długie tramwaje (5/10) ► Nudny teren i koncepcja (5/10) ► Nudnawa koncepcja trasy (5/10) ► Pozytywne zaskoczenie (9/17) ► Trasa niedokładnie rozstawiona, koncepcja trasy raczej standardowa (mało oryginalna) jak na TMWiM, zadanie z błędnym rozwiązaniem (5/11) ► Było dużo śniegu, a poza tym jak zwykle (3/7) ► Tradycyjne Idy. Miejsce i koncepcja bez zmian od lat (1/3)

ZAW-OR ► Ciekawa LOP-ka. Duża ilość stowarzyszy utrudniała mocno dokładne namierzenie PK (7/13) ► Sporo problemów na trasie, ale w sam raz, nie za wiele; widny koło Falency zawsze lubimy (7/12) ► Błąd o 180° w azymucie podanym na mapie zaważył na wyniku (7/11) ► Żeby się budowniczy pomylił o 180°, tego nie przewidziałem i wpadłem w czas (7/15) ► Słaba koncepcja i powtarzający się teren (6/12) ► Dobra, spokojna trasa, jak zwykle u Wojtka, wyważona i bez niespodzianek. Raz przechodziliśmy przez ogrodzenie, ale ‘winny’ był nie budowniczy, a złe namierzenie się na punkt. Trasa wydała mi się łatwa, więc zaskoczeniem była stosunkowo wysoka pozycja (7/14) ► Nic specjalnego. Teren zgrany do bólu. Koncepcja też taka sobie (jak na budowniczego). Niepotrzebna baza w szkole. Start i meta daleko od terenu etapu (5/8)

Lilijka 160 ► Szkoda, że trochę lampionów zginęło (5/7/6/10) ► Ciężko było dostać się do szkoły o późnej porze, brakowało obiadów, za mało miejsc do leżenia, bardzo miła atmosfera (7/5/10/17) ► Trochę za mało miejsc do spania w salach (6/5/9/16) ► Nierównomierne etapy,

zbyt skomplikowane opisy (7/6/8/12) ► Brak obiadu dla ostatnich wracających z trasy, zbyt długa przerwa pomiędzy etapem 2 i 3. Uczestnicy nie mieli zajęcia, organizatorzy mieli. Dlatego nie czekaliśmy na etap 3 – pojechalismy do domu (8/6/-14) ► Koncepcja tras mocno przekombinowana, ale do przejścia. Mapy mało dokładne. Dało się zauważyć małe doświadczenie zespołu sędziowskiego – wielokrotnie poprawiane wyniki (6/7/5/14) ► E1 ► Ciekawa koncepcja trasy. Na minus — brak lampionu na PK 1 oraz zbyt duża odległość między PK 3 i 4 (7) ► Niedokładne ustawienie PK. Oczywiście niektórzy wpisali BPK, my uznaliśmy, że mało doświadczonym organizatorom można to wybaczyć. Kosztowało to 2 x po 25 pkt (8) ► E2 ► Mapa bardzo czytelna. Opis był dość skomplikowany i wymagał dokładnego przeczytania i zrozumienia. Jeden błąd w opisie (dotyczył zakresu PK do potwierdzenia — od A do L czy od A do N) spowodował wiele dyskusji, choć większość uczestników go zrozumiała (7) ► Pomysłowy, ale żeglazom było znacznie łatwiej (5) ► E3 ► Ciekawy etap wymagający koncentracji przy prawidłowym wykreśleniu trasy. Poruszanie się grupy uczestników wieczorem na terenie zabudowanym odbyło się dość sprawnie i bez niespodzianek. Ustawienie PK zbyt blisko przejścia dla pieszych było tematem dyskusji z powodu wielokrotnego przejścia obok PK spowodowanego przestrzeganiem przepisów ruchu drogowego (7)

Puszcza Biała ► Znakomicie jakościowo zrobiona mapa w skali ok. 1:10 000 z mapy 1:25 000. Długi spacer z taką mapą (zaznaczona była tylko drożnia, po której mieliśmy się poruszać) był przyjemnością i dobieranie wycinków mapy do położenia PK nie było wielką trudnością (7/13) ► Trasa bardzo inteligentnie zbudowana, z ładnymi ząbieniami fragmentów; mapa wykreślana specjalnie – o wzorowej czytelności. Piękne lasy, warto tam częścić robić zawody (9/15) ► Długa i monotonna trasa dostarczająca emocji przy dylematach z ustawieniem PK 1 (6/11) ► Długie ciekawe przejście po lesie (9/17) ► Długi spacer (ale szybki) przy pięknej pogodzie (7/12) ► Trasa na średnim poziomie, całkiem dobrze wykorzystane obiekty w terenie, dobrze przygotowana baza imprezy (7/16) ► Długa przyjemna trasa z wyraźną mapą. Zupełnie nowy teren. Prosta koncepcja, ale z pułapkami (9/17) ► Nowy, ładny teren. Koncepcja trasy tradycyjna, ale dająca satysfakcję z przebycia trasy. Jedyne start i meta niepotrzebnie w bazie (8/14)

ANINO ► Jak zwykle u Andrzeja świąteczna atmosfera, trasa ciekawa, mapa tym razem niepełna, za to kolorowa. Kolejna ciekawa koncepcja położenia PK była ozdobą imprezy (7/15) ► Jak zwykle – świątecznie (7/13) ► Towarzyska impreza (7/15) ► Andrzej zawsze sobie robi „jaja”, czasami trudne do rozszyfrowania (9/19) ► Wspaniała atmosfera, śliczna pogoda i miła koncepcja trasy (6/14) ► Brawo za atmosferę na imprezie (8/18) ► Koncepcja trasy dość ciekawa, zawody zawodów jak zwykle na dobrym poziomie (8/17) ► Kultowe zawody, z koncepcją znaną z ubiegłych lat. Mnie ta koncepcja niezbyt leży, bowiem zwykle mam kłopot z uzbieraniem odpowiedniej liczby punktów, a to A, a to B – ale samą imprezę oraz jej organizatora ogromnie lubię (6/13) ► Ponownie Falenica, ale podobno tak ma być, więc po co inni psują teren? Koncepcja niezła. Oryginalny start – masowy, a mimo tego choć frekwencja była duża, to dzięki niezłej koncepcji tramwaje nie były zbyt długie. Jeździli nimi tylko ci, co chcieli (6/14)

Targi „Lato 2006” ► Trasa TO z powodu bardzo złej jakości druku nie zachęcała do zabawy w InO. Z trasą TP, gdzie mapa była kolorowa, czytelna, było lepiej (4/11) ► Stanowczo za trudne zadanie jak na TO. Imprezy o zamiśle promocyjnym powinny być bardzo łatwe z ew. trudniejszym wariantem do wyboru, inaczej po prostu zniechęcają i generują negatywne opinie o naszej „branży” (4/9)

DYMno ► Potwornie gorąco. Trasa męcząca fizycznie (6/6/6/14) ► Poprawna, ale nużąca impreza przy dobrej pogodzie (7/6/5/13)

WIMno ► Trasa ciekawa. Mapa dość czytelna, wymagająca uwagi (7/13) ► Wysoko oceniam tę ciekawą trasę z pomysłem (8/13) ► Szkoda, że tak niska frekwencja (7/11) ► Nowy (przynajmniej dla mnie) teren, dość ciekawa trasa (7/10)

10 x SOLO ► Ciekawe połączenie 3 różnych map. Wymagało to dużej wyobraźni zwłaszcza przy mapie lotniczej (7/13) ► Co można zrobić w niewielkim parku? Podziwiam pomysły Wojtka (6/10) ► Zabrakło mi trochę czasu, żeby zdążyć w limicie i przed deszczem (8/13) ► Ciekawy pomysł z wykorzystaniem ortofotomapy (7/14) ► Ładny teren w sercu miasta, poprawna koncepcja (8/14) ► Ale ulewa! I fajnie, że tak blisko (7/11)

KoInO ► Impreza przygotowana niezwykle starannie, z olbrzymim wkładem pracy. Mapa trasy rowerowej to wizualny majstersztyk. Szkoda, że KoInO ma od lat tak słabą frekwencję. Potrzebna lepsza promocja i szukanie lokalizacji bardziej dostępnych komunikacją publiczną (4/9)

Wakacyjne serce z lampionem ► Kolejna impreza Darka, którego przygotowanie kartograficzne może być wzorem dla innych organizatorów. Plus za odkrycie terenu parkowego w Warszawie, do tej pory nieznanego jako miejsce zawodów (5/10) ► Poznałem teren, który wydawało mi się że znam (7/15) ► Fajnie, że była trasa rowerowa, szkoda że taka mała na niej konkurencja (6/12)

Jesienne Piaseczyńskie Mno ► Dbali o uczestników, dobre jedzenie, ładne pucharki, nagrody fair play (8/18) ► Bardzo ładne miejsce – stadnina, smaczne kiełbaski, grill, miejsce do siedzenia, bardzo atrakcyjna zabawa dla dzieci (7/17) ► Kameralna, b. przyjemna impreza z udziałem dużej liczby młodzieży (9/18)

MiKowManO ► Nowy teren i koncepcja trasy przy ładnej pogodzie (8/15) ► Rzykowny sposób określenia mety. Bez problemów trafiali na nią ludzie, którzy ... wypadli z trasy (8/16)

PODKUREK ► Impreza zawsze na wysokim poziomie, choć z reguły na poligonie (9/9/9/19) ► Dobry obiad, nie najlepsze warunki do spania (wszyscy w dużej sali, ciasno) (7/7/3/13) ► Ładne kolorowe mapy. Dobre i szybkie opracowanie wyników. Powrót z E3 do szkoły był niebezpieczny, idąc można było napotkać wielu mieszkańców, mało przyjaźnie nastawionych (8/8/8/15) ► Ciekawy teren i oryginalne trasy (8/8/8/15) ► Idealna organizacja imprezy (9/8/10/19)

► E1 ►
► E2 ► Zbyt długo trzeba było siedzieć, aby zrozumieć mapę (7)
► Zbyt statyczny, ale z pomysłem (8) ► Za ciężki dla jednej osoby. Za dużo układania (6)
► E3 ► Zdecydowanie trasa roku. Rozbicie kierunkowe na starcie, zaskakująca wariantowość na wielu fragmentach trasy (dało to kilkadziesiąt możliwości jej pokonania), inteligencja pomysłów, trudności bez przesady, mapa wizerowo staranna. *Chapeaux bas!* (10) ► Brak dbałości o bezpieczeństwo (3) ► Zbyt długi i trudny – pasowałby

na etap dzienny (5) ▷ Doskonała trasa nocna (10) ▷ Etap dla mnie bardzo pechowy, ale obiektywnie chyba nieco przegięty (7)

Mok-InO ▶ Prosta trasa, mapa czasami mało czytelna. Wielokrotne PK zbyt oczywiste. Krzysiu! Zielonka powoli się już nam nudzi (5/10) ▶ Niewiele plusów za tę trasę. Znane ulice, znany las, nieciekawcy i brudny, a mapa wyjątkowo niestaranie narysowana (2/6) ▶ Krótka, szybka trasa, fatalna mapa (6/11) ▶ Trasa stereotypowa (4/11) ▶ Dla mniej ambitnych i niewymagających uczestników; jednak propaguje ruch na świeżym leśnym powietrzu (6/14) ▶ Dobry pomysł etapu w mieście i lesie, ale mapy kiepskiej jakości (7/14) ▶ Trochę krótki, w porównaniu do czasu dojazdu (7/14) ▶ Słaba jakość mapy, obrzydliwie schodzony teren (4/9) ▶ Trasa tragedia – chwila w lesie i zbieranie zaznaczonych na mapie punktów w parku. Za krótka (2/5)

InO u Piotra i Mateusza ▶ I znowu fajna koncepcja podwójnego przejścia trasy (7/6/14,5) ▶ Teren nieco schodzony, koncepcje niezłe (8/7/14,5) ▶ Jedyna impreza, na której zapis BPK potraktowano jako PS za 25 pkt, pomimo rozstrzygnięcia na jednej z imprez pucharowych, że może to być albo PM, albo zapis prawidłowy. No, ale protestował Andrzej Krochmal ... (7/8/16,5) ▶ Za dużo łatwych punktów → za małe różnice punktowe na mecie (6/6/14) ▶ Teren okazał się znany, ale nie na tyle, by było to irytujące, choć niestety ułatwiało poruszanie się w terenie. Jak co roku, oba etapy na tym samym obszarze i co więcej na tych samych PK. Lubię takie łączenie tras. Widać jest to „specjalność zakładu” (8/6/15)

Jesień Idzie ▶ Prawie nowy teren (8/7/13,5)

▶ E1 ▷ Bardzo inteligentna trasa, pomysłowe i pełne wykorzystanie trudnego terenu (10) ▷ Koncepcja powtórzona z Podkurka (8) ▷ Etap kondycyjny: teren w większości załamujący (9)
▶ E2 ▷ Poprawna organizacja początkującego budowniczego (8)
▷ Sporo chytrzenia (np. tylko część dolów w kółkach na mapie, czym poprowadzono część LOP-ki przez porębę?) (7)

Mazowiecki Złot PiNO ▶ Prosta, „niewinna” trasa dojściowa, ale z wdziękiem. No i teren! Warto odjechać godzinę z Warszawy, żeby obok banalnych sosen ujrzeć piękne wysokie świerki Puszczy Kamienieckiej (3/11) ▶ Kameralny spacer (5/9) ■

JESIENNA GRA W KULKI

Jesień dość długo ociągała się, aby nadejść i przywitać uczestników XI Turystycznego Rajdu na Orientację „Jesień Idzie 2007”, który początkowo planowany w listopadzie, w końcu odbył się 3 grudnia. Mimo to i tak pogoda była bardziej łaskawa, gdyż był to najcieplejszy listopad (grudzień także) od 227 lat, odkąd zaczęto dokonywać systematycznych pomiarów temperatury. Świeciło słońce, a temperatura oscylowała w okolicach 10°C. Tym razem kierownik rajdu Maciek Ostrowski zaplanował spotkanie uczestników na parkingu leśnym opodal Gajówki Torfy i rezerwatu z malowniczym jeziorkiem o tej samej nazwie. I choć pogoda była bardzo sprzyjająca do marszu, to na starcie stała się niewielka liczba uczestników (22).

A przecież była to ostatnia tegoroczna impreza zaliczana do XXXIX Konkursu TMWiM i okazja na poprawienie swojego dorobku punktowego. Dwa etapy w ciekawym terenie pozwalały podziwiać uroki Mazowieckiego Parku Krajobrazowego.

Pierwszy etap zaproponowany przez Leszka Herman-Iżyckiego o nazwie „Torfowe molekuli” z podtekstem *TraSa dla Łosi* mówiła sama za siebie. Trasa składała się z 16 kółek mapy podkładowej, w różnych skalach, z taką samą ilością PK do odszukania. Ponieważ było nas niewiele to można było zrobić większe odstępstwa między zespołami. W wersji optymalnej mieliśmy do pokonania 6,8 km. Dobrze, że wystartowałem jako pierwszy, to miałem większe szanse by dotrzeć do mety przed zmierzchem. Na wszelki wypadek oddajemy do samochodu organizatora, czołówki, które weźmiemy na



drugi etap. Żeby nie było za łatwo, to oczywiście „kulki” mogły być lustrzanym odbiciem, poobracane i o niepełnej treści. Mijam leśniczówkę Torfy i bez problemów docieram na PK 18, na skraj polany. Teraz trzeba dotrzeć na skraj fragmentu mapy z czerwoną kropką, gdzie jest miejsce wspólne z następną „molekulką”. I choć miejsce to wypada w środku lasu, to idę drogą w jej pobliżu i kiedy docieram do najbliższego rozwidlenia orientuję się, że jestem w pobliżu PK 5. Pojawia się sporo jeżyn, które utrudniają chodzenie nawet po ledwo widocznych drogach. Docieram na skraj kółka i tu, po wyjściu z lasu wchodzę na porośnięte pola. Łatwo lokalizuję PK 1 i z powrotem wracam do lasu. Dopiero po przejściu 150 m widzę jakiś lampion, który udaje mi się zlokalizować na lustrzanym fragmencie z PK 13. Na tym fragmencie znajdują się, aż trzy kropki. Dlatego sprawdzam drogę na lewo i dzięki temu udaje mi się zlokalizować ślepy fragment mapy z PK 7. Po powrocie do punktu wyjścia stwierdzam brak mapy, po którą muszę wracać, aż pod sam PK. Kiedy mogę już kontynuować marsz, stwierdzam z kolei brak czerwonego pisaka, mojego podstawowego narzędzia do pracy z mapą. Już go nie szukam, bo szkoda cennego czasu. Jak się później okazało znalazł go Witek, który podał jako drugi na trasie. Znowu trzeba przedzierać się starą drogą wśród jeżyn, by dojść do kolejnego rozwidlenia dróg, gdzie już łatwo udaje się zlokalizować PK 9 w miejscu widokowym nad Jeziorem Torfy oraz w dole, trochę dalej PK 10. Teraz trzeba przejść przez strumień, który jest odpływem z jeziora. Przez chwilę szukam bezpiecznego przejścia, by się nie zamoczyć i bezpiecznie docieram do PK 11 położonego na brzegu, małowidocznego oczka wodnego, powstałego po wybraniu torfu. Następnie docieram do PK 16 na porośniętej, niewielkiej polance przy drodze. Muszę się upewnić w jego położeniu i sprawdzam okoliczny teren zanim go potwierdzam. Tu się sprawa trochę komplikuje. Dochodzę do lustrzanego odbicia z PK 4 położonego na grobli między oczkami wodnymi, następnie PK 6 na dużym rozwidleniu dróg. Ponieważ trzecia kropka sugeruje dodatkowe wyjście z kółka to sprawdzam ten wariant. Jest przecinka z paśnikiem i lampionem. Ale po sprawdzeniu jej przebiegu, odrzucam ten wariant i przechodzę na PK 8, położony przy innym

Torfowe molekulki

Trasa dla tosi

XI Turystyczny Rajd na Orientację
JESIEŃ IDZIE 2006

Stop 1, skr. 13, Karczew, 3 grudnia 2006



Łatwo znaleźć 140-142
Długość trasy 4000 m w tym lasem
4000 m lasem
Wielkość punktu 1:1000-1:10000
Wielkość punktu 1:1000-1:10000
Błąd PK 10-10000
Kolor punktu 1:1000-1:10000
Kolor punktu 1:1000-1:10000
Kolor punktu 1:1000-1:10000

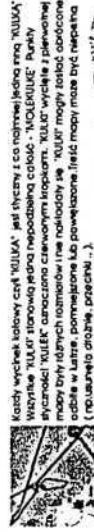

Każdy wycinek kolory czarny 'KULKA' jest słychać z co najmniej jedno słowo 'KULKA'.
Wzrost 'KULKA' słowo jedno rozpoznaj słowo 'MOLEKULKA'. Punkty
słyszalne 'KULEC' oznaczone czerwonymi kropkami. 'KULKA' wyciek i pierwotne
mapy były różnych rozmiarów i nie nadają się do 'KULKA' mogły zostać obrotowe.
i białe w lasie, ponieważ nie powołano. Inne mapy może być niepełna
(niezauważa drobne, przeciętnie...)



15

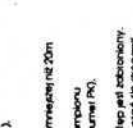

12

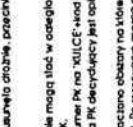

11



10



9

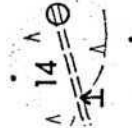

14

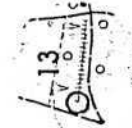

13



12



11



10



9

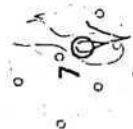

7



6

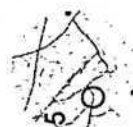

5



4



3



2



1

Punkty potwierdzone 25 nie mogą być w odległości mniejszej niż 20m

od siebie

Sposób potwierdzania PK na 'KULCE' - widok z torfowiska

Przy ocenie potwierdzania PK decydujący jest opis (numer PK)

Każda kolumna 300m stracona obszary na które wstęp jest zabroniony.

(Leczenie wina, rezerwat) Po rezerwacie można ponownie się odgrodzić.

XI Turystyczny Rajd na Orientację „JESIEŃ IDZIE 2006”
Lasy Olwocckie, 3 grudnia 2006

Skala 1:15 000

Długość trasy: około 5000 m

Limit czasu: 115' + 45'

Powierzdzic: 11 PK z kolejką + 2 PK na LOP

Kolejność potwierżeń dowolna.

W opisie podać nr PK i literę kółka (z wyj. LOP).

Tętra sporządzona na podstawie mapy PZU-05-10-734-142
Burmistrz Piotr Buciak

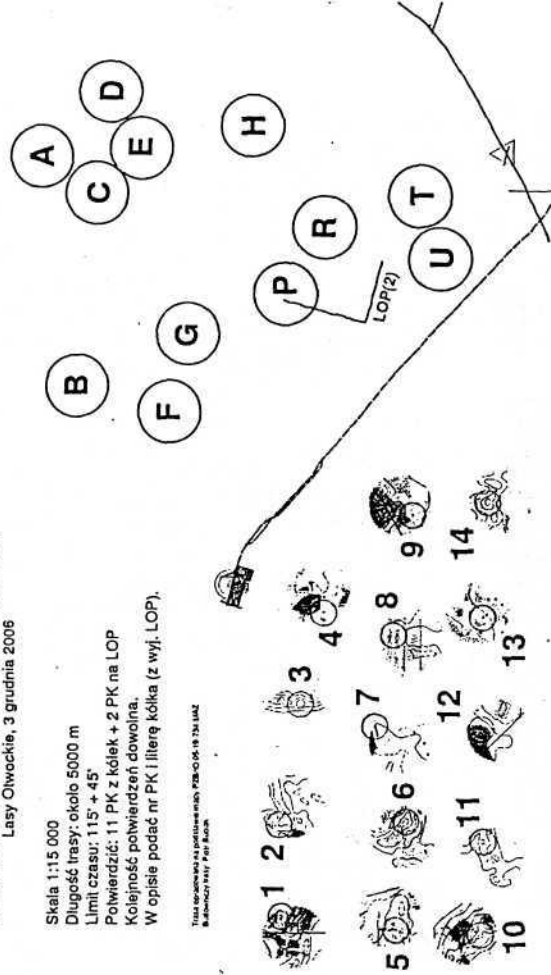

paśniku. Teraz obchodzę dość długi fragment kółka podziwiający torfowe jeziora. Dochodzę do PK 2 położonego na końcu grobli. Choć miejsce to jest ewidentne, to dopiero po odwróceniu się spostrzegam punkt.

Na PK 3 łatwo przejść na koniec góry, gdzie ma wisieć lampion. Niestety, po przyścinu na miejsce, ani śladu lampionu. Miejsce się zgadza, koniec skarpy jest widoczny. W tym miejscu rośnie jedyna sosna z odsłoniętymi i bardzo rozłożystymi korzeniami, wśród których dostrzegam wreszcie biało-czerwone kolory lampionu. Aby



spisać kod, trzeba się wczłogać pod korzenie, a następnie odszukać w tej płatynie wiszącą kredkę. Teraz przez las, dzięki pofałdowaniu terenu udaje mi się dotrzeć na szczyt góry z PK 12. Pojawiła mi się myśl, że być może gdzieś opuściłem PK 17 położony na skraju polanki w lesie. Dopiero teraz przedzierając się przez las dostrzegam

lampion z PK 17, a po chwili paśnik, obok którego na przecince widać lampiony z PK 14. Wybieram prawy choć trochę mi to nie pasuje. Oczywiście było to lustrzane odbicie, ale ponieważ nie jestem tego pewny to nie poprawiam potwierdzenia. Jeszcze tylko PK 15 na skrzyżowaniu dróg, a na następnym była już meta. Udaje mi się przejść w limicie, ale z jednym towarzyszem. Lepiej trasę przeszedł tylko Witek, który potwierdzał bezbłędnie, ale zaliczył lekkie spóźnienie.

Na mecie panowała dobra atmosfera i nie skłaniała do dalszego marszu. Zjadam wiktuały i popijam gorącą herbatą, zabieram czółówkę i ruszam w drogę, by mieć więcej czasu za dnia na drugim etapie. Kiedy wychodzę, do mety nie dotarł jeszcze żaden mój konkurent.

Drugi etap to „Szwajccaria Mazowiecka”, czyli pięciokilometrowa gra szwajcarska z 12 punktami i LOPką przygotowana przez debiutującego Piotra Buciaka. Można było jeden PK odpuścić, ale trzeba było także dopasować fragmenty map do miejsc z PK. Na azymut docierałam w pole T i po policzeniu dołów potwierdzam tem

właściwy PK 12. Następny PK jest dla mnie niewidoczny, dopiero kiedy się wracam, dostrzegam lampiony na kolejnych dołach w rzędzie. Jednak po kilku pomiarach udaje mi się potwierdzić prawidłowy PK. Znowu biorę azymut i kieruję się na początek LOPki z 2 PK. Wychodzę na skraj poręby, następnie skręcam w drogę, przy której znajduje się kilka lampionów. Aby się upewnić, odliczam odległość od kółka P z PK 5 i wracam na LOPkę potwierdzając PK w środku i na końcu linii. Niestety, jak się później okazało, nie zauważyłem PK na początku LOPki, który wisiał na brzozie. Sporo czasu mi się tu zeszło, więc szybko potwierdzam PK na fragmentach H, E, D, C, A. Kiedy udaję się na fragmenty G i F z daleka widzę swoich rywali, którzy są na początku trasy, a słońce już chowa się za lasem. Bez większych kłopotów odnajduję ostatnie PK i biegiem walczę ze spóźnieniem. Kilka minut spóźnienia oraz stowarzysz na LOPce daje mi tyle samo punktów karnych, co na etapie pierwszym. Po długim czasie, ale jeszcze za dnia do mety dociera Witek, który niestety zaliczył więcej stowarzyszy i zajmuje drugie miejsce. Następni rywale docierają znacznie później, już po ciemku przy sztucznym świetle z czołówki, choć przyświecał księżyc prawie w pełni.

Na mecie następuje szybkie podliczanie wyników, by każdy wiedział co zrobił na trasie, a gorycz porażki można sobie osłodzić batonikiem i herbatą serwowaną przez obsługę. Bardzo udana impreza na



Jesień Idzie 2006 – wyniki kat TS

Lp.	Nazwa drużyny	Skład drużyny	E1 - pkt. kar.	E1 - PP	E2 - pkt. kar.	E2 PP	SUMA PP	TMWiM
1		Andrzej Krochmal	25	988	25	1000	1988	1000
2		Wiktor Marczak	6	1000	110	923	1923	967
3		Mariusz Siwiec	160	905	328	727	1632	821
4		Kazimierz Makiela	520	683	419	645	1328	668
5	PLUS JEDEN	Andrzej Cudziło	166	901	680	410	1311	659
6	Inochodziec	Sławomir Frynas Roman Pietrzak	820	497	430	635	1132	570
7	KRNĄBRNE WIEWIÓRKI	Agata Krawędkowska Mikołaj Rogiński	1395	143	1165	1	144	72

mało znany teren (I etap) sprawiła, że do końca konkursu trwała zażarta rywalizacja o ostatnie punkty w TMWiM. Dzięki temu, że prawie każdy startował indywidualnie, to i wyniki można zawdzięczać tylko swoim umiejętnościom, o co głównie chodziło budowniczym przygotowującym długie i ciekawe trasy.

Wrażeniami z trasy z jeżynami podzielił się

Andrzej KROCHMAL

PS. Łosia na trasie nie spotkałem

V NOWOROCZNO-BĄBELKOWE MARSZE NA ORIENTACJĘ

1 stycznia – Nowy Rok i nowy sezon inowski. Tradycyjnie, już piąty raz rozpoczynają go Noworoczno-Bąbelkowe Marsze na Orientację. Po udanym ubiegłorocznym debiucie o zorganizowanie imprezy został ponownie poproszony Romek Pietrzak. Impreza odbyła się ponownie w Lesie Bielańskim, choć na zupełnie innym terenie.

Nowy Rok przywitał nas deszczem i nie zachęcał do spaceru, jednak jak tradycja – to tradycja. Po dwóch przesiadkach, długim dojeździe i poszukiwaniach trafilem do podziemnego parkingu przy UKSW. Zdażyłem jeszcze na lampkę szampana. Wzmacniając się kaloriami (pyszne ciasta) i witaminami (mandarynki), słuchaliśmy objaśnień budowniczego trasy. Mapa pełna, podzielona na 4 wycinki w dwóch rodzajach map. Dla utrudnienia wycinki map były widziane przez dno pustej już niestety butelki po szampanie. Wycinki miały część wspólną i nie były zorientowane z północą. Kolejność potwierdzić dowolna.

Startujemy. Pierwsze cztery punkty bardzo czytelne i praktycznie pokonane w kolejności (później okazało się, że większość miała PK 3 stowarzyszony). PK 4 pokrywał się z PK9 na innym wycinku. Teraz musiałem wybrać koncepcję dalszej trasy. Punkty 8, 6 i dalej na



V Noworoczno - Bąbelkowe Marsze na Orientację

1.01.2007r.

Długość trasy: 5600 m

Limit czasu: 150 + 40 min

Skala mapy: bardzo zmienna

Wycinki map są oglądane pod różnymi kątami przez denko od butelki szampana.

Wycinki map posiadają części wspólne i nie są zorientowane z północą,

20 PK - kolejność dowolna

Zadania specjalne: 1. Podaj nazwę najbliższego rezerwatu.

2. Podaj datę śmierci Stanisława Staszica.

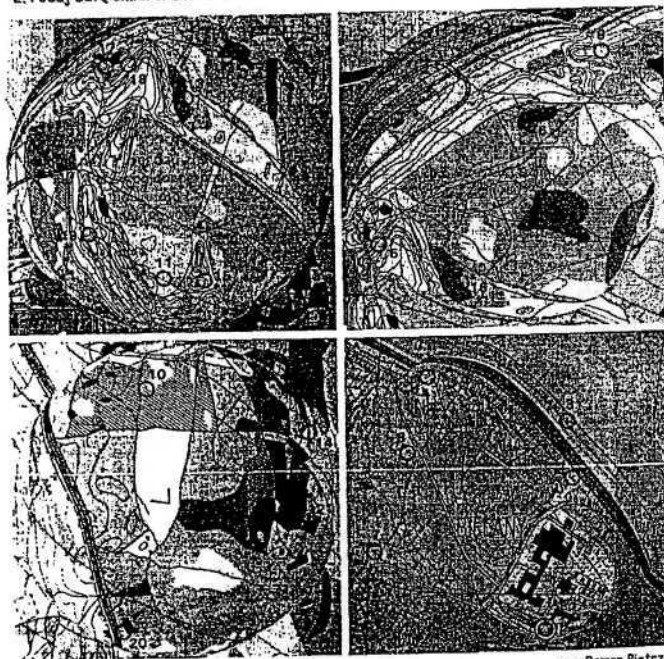

opr. Roman Pietrzak

północ, czy 6 i cofnąć się do 8, 7 i dopiero wtedy kierować się na północ. Wybrałem tę drugą wersję i po PK 7 szukałem wejścia na ścieżkę prowadzącą do PK 16. Przy szukaniu PK 6 pomyślałem, że nie stoi on na swoim miejscu lecz zasugerowałem się ulubionym przez Romka umiejscowieniu lampionu w pniu spróchniałego drzewa i potwierdziłem go.

Punkt 16 pokrywał się z 13 i było przejście na następny wycinek. Mimo, że dno butelki mocno spłaszczało mapę nie było trudności z poruszaniem się po terenie. Przy PK 5 pokrywającym się z PK 18 było wiele szukania, ponieważ był postawiony w złym miejscu. Punkty 17 i 15 to łatwizna. PK 19 wielu potwierdziło błędnie. Ja złapałem się na PK 11, za szybko potwierdziłem punkt na drzewie nie patrząc dokładnie na mapę i po chwili musiałem zmieniać opis na prawidłowy. Po drodze spotkałem Leszka i później Tomka, którzy jak zwykle chodzą własnymi drogami – tym razem szli pod prąd, czyli zaliczali trasę od ostatniego punktu. Następny, już ostatni wycinek i praktycznie tylko PK 14 sprawił trudności, bo był dobrze schowany i nie do końca na swoim miejscu. W okolicach punktu 20 były dwa lampiony, ale dla ułatwienia prawidłowy miał kod 07 (wszystkie pozostałe miały kod literowy) i po wpisaniu numeru PK i kodu wychodził wpis „2007”. Na mecie Romek na wzorcowej karcie pokazał nam, że prawidłowo wypełniona karta w kolejności PK dała z kodów nazwę tej imprezy. Po PK 20 ja już wracałem na metę a reszta musiała wracać do punktu 7. Na metę wróciłem sporo przed czasem i nawet nie zmęczony.

Pytałem Romka jakim programem tak zniekształcił mapę i trochę się zdziwiłem usłyszawszy, że wykonał to robiąc aparatem zdjęcia mapy pod różnymi kątami.

Po powrocie większości uczestników było sporo dyskusji na temat prawidłowego umiejscowienia PK. Ponieważ był Nowy Rok i impreza ta jest imprezą raczej rekreacyjną, nie było kłótni i w spokoju wróciliśmy do domów.

Dopiero dzisiaj zobaczyłem wyniki i myślę że Roman poszedł wszystkim na rękę przy spornych PK. Okazało się, że nieoczekiwanie wspólnie z Konradem Janowskim wygraliśmy zawody.

Slawek OTAP



V Noworoczno-Bąbelkowe Marsze na Orientację

Las Bielański 01.01.2007 r.

nr	Nazwa zespołu	1	2	3	4	5	6	7	8	9	10	11	12	13	14	15	16	17	18	19	20	21	22	23	24	25	PK	Suma
1	Siemone Otep	07	07	07	07	07	07	07	07	07	07	07	07	07	07	07	07	07	07	07	07	07	07	07	07	07	07	07
2	WAS Góral	07	07	07	07	07	07	07	07	07	07	07	07	07	07	07	07	07	07	07	07	07	07	07	07	07	07	07
3	MET-TREK PTK	07	07	07	07	07	07	07	07	07	07	07	07	07	07	07	07	07	07	07	07	07	07	07	07	07	07	07
4	Góral	07	07	07	07	07	07	07	07	07	07	07	07	07	07	07	07	07	07	07	07	07	07	07	07	07	07	07
5	Góral	07	07	07	07	07	07	07	07	07	07	07	07	07	07	07	07	07	07	07	07	07	07	07	07	07	07	07
6	OLBIO	07	07	07	07	07	07	07	07	07	07	07	07	07	07	07	07	07	07	07	07	07	07	07	07	07	07	07
7	Lasak Hermanizacja	07	07	07	07	07	07	07	07	07	07	07	07	07	07	07	07	07	07	07	07	07	07	07	07	07	07	07
8	Tomasz Góral	07	07	07	07	07	07	07	07	07	07	07	07	07	07	07	07	07	07	07	07	07	07	07	07	07	07	07
9	Stowarzyszenie Górali	07	07	07	07	07	07	07	07	07	07	07	07	07	07	07	07	07	07	07	07	07	07	07	07	07	07	07
10	Wiosna	07	07	07	07	07	07	07	07	07	07	07	07	07	07	07	07	07	07	07	07	07	07	07	07	07	07	07